



Mae'r ddogfen hon ar gael yn Gymraeg yn ogystal â Saesneg.

This document is available in Welsh as well as English.



COMISIYNYDD
HEDDLU A THROSEDDU
DYFED-POWYS
POLICE AND CRIME
COMMISSIONER



Heddlu Police

DYFED-POWYS

Comisiynydd Heddlu a Throseddau Dyfed-Powys

*Datganiad o Gyfrifon 2018/19
(Cyfrifon y Grŵp)*

Cynnwys

Adroddiad Naratif	4
Datganiad o Gyfrifoldebau	24
Adroddiad Archwilydd Cyffredinol Cymru i Gomisiynydd Heddlu a Throsedd Dyfed-Powys .	25
Dadansoddiad o Wariant a chyllid	28
Datganiad Incwm a Gwariant Cynhwysfawr	30
Datganiad o Symudiad mewn Cronfeydd Wrth Gefn	33
Mantolen	35
Datganiad Llif Arian Parod	36
Cronfa Bensiwn yr Heddlu	37
Nodiadau i'r Cyfrifon	38
1. <i>Polisiau cyfrifyddu</i>	38
2. <i>Addasiadau cyfnod blaenorol</i>	45
3. <i>Safonau cyfrifyddu sydd wedi cael eu cyhoeddi ond nad ydynt wedi'u mabwysiadu eto</i>	45
4. <i>Dyfarniadau hollbwysig wrth gymhwyso polisiau cyfrifyddu</i>	46
5. <i>Rhagdybiaethau a wnaed ynglŷn â ffynonellau o ansicrwydd amcangyfrif yn y dyfodol a ffynonellau mawr eraill o ansicrwydd amcangyfrif</i>	46
6. <i>Digwyddiadau ar ôl y cyfnod adrodd</i>	46
7. <i>Nodyn i'r Dadansoddiad o Wariant a Chyllid</i>	47
8. <i>Incwm segmentaidd</i>	50
9. <i>Addasiadau rhwng y Sail Gyfrifyddu a'r Sail Gyllido o dan y Rheoliadau</i>	50
10. <i>Trosglwyddiadau i/o Gronfeydd Wrth Gefn a Glustnodwyd</i>	53
11. <i>Incwm a gwariant gweithredu arall</i>	54
12. <i>Incwm a gwariant ariannu a buddsoddi</i>	55
13. <i>Trethiant ac incwm grant amhenodol</i>	55
14. <i>Eiddo, offer a chyfarpar</i>	56
15. <i>Eiddo buddsoddi</i>	58
16. <i>Offerynnau ariannol</i>	59
17. <i>Dyledwyr byrdymor</i>	63
18. <i>Arian parod a'r hyn sy'n cyfateb i arian parod</i>	63
19. <i>Asedau a ddelir i'w gwerthu</i>	63
20. <i>Credydwyr Byrdymor</i>	63
21. <i>Darpariaethau</i>	63
22. <i>Cronfeydd Wrth Gefn Annefnyddiadwy</i>	64
23. <i>Datganiad llif arian parod – gweithgareddau gweithredu</i>	68
24. <i>Datganiad llif arian parod – gweithgareddau buddsoddi</i>	68
25. <i>Datganiad llif arian parod - gweithgareddau ariannu</i>	69
26. <i>Gwasanaethau Asiantaeth</i>	69
27. <i>Trefniadau Cydweithio</i>	69
28. <i>Cydnabyddiaeth swyddogion</i>	75
29. <i>Costau archwilio allanol</i>	78

30.	<i>Incwm Grant</i>	78
31.	<i>Partïon cysylltiedig</i>	79
32.	<i>Gwariant cyfalaf ac ariannu cyfalaf</i>	80
33.	<i>Prydlesau</i>	80
34.	<i>Buddiannau terfynu</i>	81
35.	<i>Cynlluniau pensiwn buddiannau diffiniedig</i>	81
36.	<i>Rhwymedigaethau Digwyddiadol</i>	89
37.	<i>Natur a graddau'r risgiau sy'n deillio o offerynnau ariannol</i>	89
38.	<i>Cronfeydd Ymddiriedolaeth</i>	92
Datganiad Llywodraethu Blynyddol ar y Cyd 2018-19		93

Adroddiad Naratif

1.0 Cyflwyniad

- 1.1 Nod yr adroddiad naratif hwn yw rhoi gwybodaeth am y materion pwysicaf a nodwyd o fewn cyfrifon y Grŵp ar gyfer y gwasanaethau a ddarparwyd gan Gomisiynydd yr Heddlu a Throsedd (y Comisiynydd) a Phrif Gwnstabl Dyfed-Powys a hefyd roi cyd-destun sefydliadol ehangach.
- 1.2 Creodd Deddf Diwygio'r Heddlu a Chyfrifoldeb Cymdeithasol 2011 ddwy gorfforaeth undyn o fewn pob ardal heddlu, sef y Comisiynydd a'r Prif Gwnstabl. Mae gan bob unigolyn gylch gwaith statudol clir ac ar wahân. Caiff y Comisiynydd ei ethol gan y cyhoedd ac, felly, mae'n cynrychioli llais y cyhoedd ar faterion plismona. Etholwyd Mr Dafydd Llywelyn yn Gomisiynydd ym mis Mai 2016. Penodwyd Mr Mark Collins yn Brif Gwnstabl Dyfed-Powys gan y Comisiynydd ym mis Rhagfyr 2016.
- 1.3 Mae'r adroddiad hwn yn nodi'r prif amcan, strategaethau a'r prif risgiau y mae'r Comisiynydd a Phrif Gwnstabl Dyfed-Powys yn eu hwynebu. Mae'n rhoi sylwadau ynglŷn â sut mae adnoddau wedi cael eu defnyddio er mwyn cyflawni canlyniadau a ddymunir yn unol â'r amcanion a'r strategaethau hyn.
- 1.4 Mae'n ceisio rhoi dadansoddiad teg, cytbwys a dealladwy o berfformiad ariannol a gweithredol, y gellir ei ddefnyddio i roi cyd-destun i'r wybodaeth ariannol a geir yn y datganiadau ariannol er mwyn gwella dealltwriaeth y darllenwr.
- 1.5 Bydd yr adroddiad naratif yn canolbwyntio ar y meysydd canlynol:
 - Trosolwg o'r Sefydliad ac Amgylchedd Allanol
 - Llywodraethu a Pherfformiad Gweithredol
 - Model Sefydliadol
 - Perfformiad Ariannol
 - Risgiau, cyfleoedd a'r Rhagolwg Ariannol Tymor Canolig
 - Sail gwaith paratoi a chyflwyno

2.0 Trosolwg o'r Sefydliad ac Amgylchedd Allanol

- 2.1 *Gan rychwantu 4,188 o filltiroedd sgwâr, ardal Heddlu Dyfed-Powys yw'r mwyaf yng Nghymru a Lloegr. Gyda 13,842 o filltiroedd o ffyrdd, 2 borthladd mawr, 350 o filltiroedd o arfordir ac ardaloedd mawr o gefn gwlad, mae daearyddiaeth yr ardal yn creu galw sylweddol a heriau o ran adnoddau.*



- 2.2 Mae'r boblogaeth breswyl o 515,870 wedi'i gwasgaru dros ardaloedd gwledig helaeth, trefi gwyliau a marchnad yn ogystal ag ardaloedd mwy poblog. Mae twristiaeth yn creu galw tymhorol unigryw wrth i nifer fawr o dwristiaid ymweld â threfi allweddol sy'n effeithio ar lefelau troseddu ac ymddygiad gwrthgymdeithasol yn ogystal â marwolaethau ac anafiadau difrifol ar ein ffyrdd.
- 2.3 Mae 47.2% o breswylwyr Dyfed-Powys yn siarad Cymraeg o gymharu â'r cyfartaledd cenedlaethol o 29.9%. Fel gwasanaeth, rydym yn ymrwymedig i sicrhau bod y gweithlu yn gynrychioliadol o'r cymunedau y mae'n eu gwasanaethu fel bod y cyhoedd, lle bo hynny'n bosibl, yn cael y cyfle i gyfathrebu â ni yn Gymraeg.
- 2.4 Mae nifer Swyddogion yr Heddlu wedi aros yn weddol sefydlog dros y 5 mlynedd diwethaf ond, yn 2018/19, bu lleihad bwriadol i 1120 o swyddogion (heb gynnwys swyddogion ar secondiad a swyddi eraill a ariennir yn allanol). Roedd y Cynllun Ariannol Tymor Canolig yn cynnwys darpariaeth ar gyfer cynllun Diswyddiadau Cynnar Gwirfoddol i Swyddogion yr Heddlu a fyddai'n cyfrannu £1.2m o ostyngiadau mewn costau. Gwnaed gwaith craffu ac ymgynghori trylwyr mewn perthynas â'r polisi newydd hwn a oedd yn anelu at helpu'r Heddlu i redeg yn effeithlon, hwyluso gwaith cynllunio ar gyfer olyniaeth a sicrhau cymysgedd sgiliau effeithiol a da. Fodd bynnag, mae nifer y staff cymorth sydd gan yr heddlu wedi cynyddu i 675. Mae'r gweithlu hefyd yn cynnwys 148 o Swyddogion Cymorth Cymunedol yr Heddlu (PCSOs) a 98 o gwnstabiliaid gwirfoddol.
- 2.5 Mae'r hinsawdd ariannol yn heriol ac mae Heddlu Dyfed-Powys wedi gweld gostyngiadau o 22% neu £14.16 miliwn mewn arian grant canolog rhwng Adolygiad Cynhwysfawr o Wariant 2010 a 2018/19. Bu'n rhaid i'r Heddlu arbed £24.7 miliwn dros y cyfnod hwn ac mae ganddo gynllun effeithlonrwydd ac arbedion helaeth i'r dyfodol.
- 2.6 Mynegwyd llawer o sylwadau annibynnol dros y flwyddyn ddiwethaf mewn perthynas â chynaliadwyedd, cyllid a chadernid yr heddlu yn ogystal â'r baich cynyddol sydd arno, gan gynnwys cynnydd yng nghyfraniadau pensiwn y cyflogwr, sydd oll yn amlygu ac yn cadarnhau'r sefyllfa ddifrifol ac ansicr iawn sy'n wynebu Dyfed-Powys a gwasanaeth yr heddlu yn gyffredinol. Mae'r Comisiynydd a'r Prif Gwnstabl wedi parhau i fynegi pryderon am hyn a'r effeithiau a'r risgiau sylweddol iawn sy'n bygwth cymunedau Dyfed-Powys ac mae rhagor o fanylion ar gael yn <http://www.dyfedpowys-pcc.org.uk/media/7138/police-and-crime-panel-precept-report-2019.pdf>
- 2.7 Ochr yn ochr â'r cyd-destun ariannol anodd hwn, mae'r galw yn parhau i gynyddu ac yn dod yn fwyfwy cymhleth. Mae nifer y troseddau cofnodedig wedi cynyddu er bod newidiadau i'r ffordd y caiff troseddau eu cofnodi wedi cael effaith fawr ar hyn. Mae pob heddlu yng Nghymru a Lloegr wedi profi cynnydd tebyg gyda'r cynnydd mwyaf nodedig mewn troseddau treisgar.
- 2.8 Gofynnir i swyddogion a staff yr heddlu ddelio ag ystod eang o faterion pwysig sy'n effeithio ar y cyhoedd.

Antisocial Behaviour	Fraud	Property crime
Brexit	Governance	Resources
CCTV	Justice	Roads policing
Children and young people	Mental health	Sexual crime
Crime investigation	Modern Day Slavery	Specialist capabilities
Cyber crime	Neighbourhood policing	Stop and search
Digital technology	Organised Crime	Terrorism
Domestic abuse	Police Effectiveness	Violent crime
Drugs and alcohol	Police legitimacy	Workforce
Firearms	999 Response	Youth and Policing

- 2.9 Mae'r gwasanaeth yn datblygu'n gyflym er mwyn ymateb i risgiau newydd, bygythiadau a newidiadau mewn technoleg, y mae llawer ohonynt yn gofyn am ffyrdd newydd o weithio.
- 2.10 Mae'r Heddlu wedi datblygu cynllun cyflenwi ar gyfer 2017-21 a Gweledigaeth ar gyfer 2025 a chaiff y ddwy ddogfen lefel uchel hyn eu hategu gan gynlluniau manwl. Mae'r cynlluniau'n cydnabod yr amgylchedd gweithredol ac ariannol anodd, yr angen i barhau i fuddsoddi er mwyn sicrhau gwasanaethau cynaliadwy a'r angen i sicrhau bod gan yr heddlu adnoddau ac asedau cyfatebol i ateb y galw'n briodol.
- 2.11 Gyda chefnogaeth y Comisiynydd, mae'r heddlu wedi buddsoddi'n sylweddol mewn plismona digidol, gan sicrhau y gall swyddogion rheng flaen a PCSOs ddefnyddio systemau'r heddlu drwy ddyfeisiau data symudol a camerâu fideo a gaiff eu gwisgo ar y corff, yn ogystal â chyflwyno systemau telemateg mewn cerbydau er mwyn ymateb yn well i ddigwyddiadau. Mae systemau teledu cylch cyfyng wedi parhau i gael eu cyflwyno'n eang ar draws yr ardal, gan weithio fel ataliad yn ogystal ag arf gwerthfawr ac effeithiol i'w ddefnyddio mewn ymchwiliadau troseddol.
- 2.12 Nid yw plismona yn wasanaeth sydd wedi'i ddatganoli i Lywodraeth Cymru, ond mae cryn dipyn o'r gwaith a wneir ledled y pedair Sir yn cael ei wneud mewn partneriaeth ag Awdurdodau Lleol, Awdurdodau Tân, Byrddau Iechyd Lleol a llawer o bartneriaid eraill, gan gynnwys y trydydd sector. Hefyd, caiff nifer o wasanaethau pwysig, fel Ymateb Arfog ac ymateb i'r bygythiad o Droseddau Cyfundrefnol a Therfysgaeth, eu darparu ar y cyd â Heddluoedd eraill.
- 2.13 Mae Heddlu Dyfed-Powys yn cyfrannu at weithgareddau plismona cenedlaethol ac mae ei swyddogion a'i staff wedi helpu gyda nifer o ddigwyddiadau plismona proffil uchel yn ystod y flwyddyn, fel gwaith a gafodd ei ad-dalu, gan gynnwys:
- Achos gwenwyno Caersallog - Heddlu Wiltshire
 - Ymweliad Arlywydd yr UD
 - Cyfarfod Penaethiaid Llywodraethau'r Gymanwlad
 - Uwch-gynhadledd Gorllewin y Balcanau (Llundain)
 - Y Briodas Frenhinol ar 12 Hydref 2018

2.14 Yn fwy lleol, mae Heddlu Dyfed-Powys wedi ymdrin â nifer o ymgyrchoedd a digwyddiadau mawr, wedi'u cynllunio a heb eu cynllunio, gan gynnwys:

- "Ymgyrch Regent" a arweiniodd at gyhuddo 19 o bobl o gynllwynio i gyflenwi cyffuriau dosbarth A yng ngogledd Powys;
- Y tân angheuol yn Nhŷ Belgrave, Aberystwyth. Cafodd naw oedolyn a thri phlentyn eu hachub o'r gwesty ar ôl i'r tân gynnau ar 25 Gorffennaf y llynedd;
- Y llofruddiaethau trasig yn ardal Trefyclo ym mis Ebrill 2018 ac yn ardal Pentywyn ar 28 Medi;
- Nifer o ddigwyddiadau trasig eraill a oedd wedi cyflwyno heriau gweithredol sylweddol a gofynion anghyffredin o ran adnoddau;
- Nifer o ddigwyddiadau a gweithgareddau lleol gan gynnwys y Sioe Frenhinol a Gŵyl y Gelli.

3.0 Llywodraethu a Pherfformiad Gweithredol

3.1 Mae trefniadau Llywodraethu'r Comisiynydd a'r Prif Gwnstabl yn gymhleth a chawsant eu hadolygu'n feirniadol yn ystod 2018/19. Mae Datganiad Llywodraethu Blynyddol yn rhan o'r Datganiad o Gyfrifon hwn, sy'n manylu ar y trefniadau sydd ar waith i sicrhau gwaith craffu ac atebolrwydd cadarn gan y Comisiynydd a'r Prif Gwnstabl.

3.2 Mae gan y Comisiynydd a'r Prif Gwnstabl gylch gwaith statudol clir ac ar wahân. Diogelir annibyniaeth weithredol y Prif Gwnstabl mewn deddfwriaeth. Mae ganddo gyfrifoldeb statudol am reolaeth, cyfeiriad a darpariaeth gwasanaethau plismona gweithredol Heddlu Dyfed-Powys. Mae'r Prif Gwnstabl yn atebol o dan y gyfraith am arfer pwerau'r heddlu ac i'r Comisiynydd am ddarparu gwasanaeth plismona effeithlon ac effeithiol a rheoli adnoddau a gwariant yr heddlu. Mae'r Prif Gwnstabl yn dal ei Swydd o dan y Goron ac mae'n gyfrifol am gadw Heddwch y Frenhines.

3.3 Mae gan Gomisiynydd yr Heddlu a Throseddau gyfrifoldeb statudol am sicrhau bod yr heddlu yn effeithlon ac yn effeithiol a dwyn y Prif Gwnstabl i gyfrif am gyflawni ei swyddogaethau. Y Comisiynydd sy'n gyfrifol am bennu cyllideb flynyddol yr heddlu (gan gynnwys y praesept) a sicrhau y rhoddir cyfrif am arian cyhoeddus a'i fod yn cael ei ddefnyddio mewn ffordd ddarbodus, effeithlon ac effeithiol.

3.4 Y Comisiynydd sydd hefyd yn gyfrifol am bennu blaenoriaethau strategol Heddlu Dyfed-Powys drwy lunio'r Cynllun Heddlu a Throseddau, sicrhau bod materion busnes yn cael eu cyflawni yn unol â'r gyfraith a bod safonau priodol yn cael eu cyrraedd a'u cynnal.

3.5 Mae Cynllun Heddlu a Throseddau'r Comisiynydd yn ddogfen bwysig sy'n nodi pedair blaenoriaeth a phum egwyddor gyflawni allweddol, sef:

Blaenoriaethau	Egwyddorion Cyflawni
Cadw Cymunedau'n Ddiogel	Sicrhau Gwerth am Arian
Diogelu'r Rhai Agored i Niwed	Ymgysylltu â'r Cyhoedd
Amddiffyn ein cymunedau rhag bygythiadau difrifol	Gweithio gyda'n Gilydd
Cysylltu â chymunedau	Cefnogi Dioddefwyr
	Cydraddoldeb a Thegwch

3.6 Mae'r Comisiynydd a'r Prif Gwnstabl wedi parhau i atgyfnerthu cydberthynas gadarn a phroffesiynol rhwng y ddwy swyddogaeth ond maent yn rhannu'r un weledigaeth ar gyfer gwella Heddlu Dyfed-Powys a'r gwasanaeth y mae'n ei roi i'r cyhoedd.

3.7 Ariannodd y Comisiynydd nifer o wasanaethau yn ystod 2018/19 i ategu'r blaenoriaethau a amlinellwyd yn ei Gynllun Heddlu a Throseddau:

- Roedd y Comisiynydd wedi dwyn y gwasanaethau sydd ar gael i ddiodefwyr troseddau ac ymddygiad gwrthgymdeithasol ynghyd er mwyn sicrhau bod diodefwyr yn cael gwasanaeth di-dor, waeth beth fo'u profiad. Cydnabyddir bod y gwahaniaeth rhwng ymddygiad gwrthgymdeithasol a throsedd yn aml yn niwlog ac y gall diodefwr brofi'r ddau ar adegau gwahanol. Cafodd gweithwyr cymorth ymddygiad gwrthgymdeithasol eu trosglwyddo i Goleudy sydd bellach â thîm o swyddogion gofal i ddiodefwyr a gweithwyr achos cymhleth a fydd yn helpu diodefwyr ar bob cam o'u taith.
- Chwaraeodd y Comisiynydd rôl flaenllaw yn y gwaith o ddatblygu trefniant comisiynu ar y cyd â'r pedwar Awdurdod Lleol yn ardal Dyfed-Powys. Arweiniodd hyn at ddyfarnu contract newydd i roi gwasanaethau cynghori annibynnol i ddiodefwyr cam-drin domestig y credir eu bod yn wynebu risg uchel, gan uno 5 trefniant gwahanol ar draws yr ardal. Bydd y gwasanaeth a ddarperir gan Hafan Cymru yn sicrhau bod diodefwyr ledled ardal Dyfed-Powys yn cael cynnig yr un ddarpariaeth ac mae'n cynnig un pwynt cyswllt fel y gall comisiynwyr ddylanwadu ar y gwasanaeth a ddarperir. Yn ogystal â hyn, llwyddodd y Comisiynydd i drefnu bod Goleudy yn rhoi cymorth i ddiodefwyr cam-drin domestig sydd wedi cael asesiad risg safonol neu ganolig. Roedd hyn yn sicrhau bod pawb sy'n diodef cam-drin domestig yn cael cynnig gwasanaethau cymorth priodol.
- Parhaodd y Comisiynydd i weithio gydag asiantaethau partner er mwyn gwella'r ymateb i gefnogi diodefwyr cam-drin rhywiol. Parhaodd Llwybrau Newydd (*New Pathways*) i ddarparu gwasanaeth cymorth mewn argyfwng sy'n gweithio'n agos gyda'r heddlu er mwyn darparu archwiliadau meddygol fforensig a helpu diodefwyr a thystion drwy gymhlethdod y broses cyfiawnder troseddol. Atgyfeiriwyd 335 o gleientiaid at y gwasanaeth yn ystod y flwyddyn, a dywedodd 92% ohonynt yn 2018/19 eu bod yn teimlo'n llai isel ar ôl cael triniaeth, gydag 83% yn teimlo eu bod yn gallu ymdopi'n well.
- Mae'r Comisiynydd yn bartner hanfodol o fewn Byrddau Cynllunio Ardal, sy'n gyfrifol am ddarparu atebolrwydd, llywodraethu a chraffu ar waith cynllunio strategol, perfformiad a rheolaeth ariannol ym maes camddefnyddio sylweddau. Mae gan Fyrddau Cynllunio Ardal yr un ôl troed â Byrddau Iechyd a'r aelodau yw'r awdurdodau cyfrifol o dan Ddeddf Trosedd ac Anhrefn 1998. Mae Comisiynydd yr Heddlu a Throseddau yn comisiynu gwasanaethau ar y cyd i ddarparu triniaethau camddefnyddio sylweddau yn rhanbarthau Hywel Dda a Phowys. Mae'r Comisiynydd hefyd yn ariannu cyfleusterau yn y ddalfa i nodi troseddwy'r sydd â phroblemau camddefnyddio sylweddau a rhoi llwybr iddynt at wasanaethau priodol. Yn 2018/19 cafodd cynllun brysbennu ei dreialu mewn dalfeydd yn Sir Benfro a oedd yn ymestyn ar y Cynllun Braenaru blaenorol i Fenywod ac yn ceisio canfod prif achosion troseddau a mynd i'r afael â nhw. Ar ôl gwerthuso'r canlyniadau a gyflawnwyd, y bwriad yw cyflwyno cynllun dargyfeirio ledled ardal Dyfed-Powys yn y dyfodol.
- Roedd Cwmni Adsefydlu Cymunedol Cymru wedi parhau i ddarparu gwasanaeth cyfiawnder adferol a arweinir gan ddiodefwyr ac wedi gweithio'n agos gyda Goleudy i sicrhau bod pob diodefwr yn ymwybodol o'r opsiynau sydd ar gael iddo o ran ymarfer adferol. Mae ymyriad Cyfiawnder Adferol yn broses lle mae'r diodefwr a'r troseddwr yn dod ynghyd i benderfynu sut y dylid ymdrin â'r hyn sydd wedi digwydd ar ôl trosedd.
- Parhaodd y Comisiynydd i gomisiynu gwasanaethau drwy Llamau sy'n rhoi gwasanaeth ôl-drafod a chyfryngu annibynnol i blant a phobl ifanc y rhoddwyd gwybod eu bod ar goll neu mewn perygl o gam-fanteisio rhywiol. Yn 2018/19,

cynhaliodd Llamau 329 o sesiynau ôl-drafod gyda phobl ifanc a'u teuluoedd a darparodd wasanaeth cyfryngu i 8 teulu drwy gydol y flwyddyn.

- 3.8 Mae'r Prif Gwnstabl yn gyfrifol am helpu'r Comisiynydd i gyflawni'r blaenoriaethau a nodir yn y Cynllun Heddlu a Throseddau. Mae ei drefniadau cyflawni gweithredol, ei fframweithiau monitro perfformiad a'i benderfyniadau ariannu yn canolbwyntio ar y blaenoriaethau hyn. Adroddir ar hynt y cynllun bob chwarter yng nghyfarfodydd y Bwrdd Atebolrwydd Plismona; cyfarfod cyhoeddus yw hwn lle mae Comisiynydd yr Heddlu a Throseddau yn dwyn y Prif Gwnstabl a'i uwch dîm i gyfrif. Mae'r Adroddiad diweddaraf ar Berfformiad ar gael yn yr agenda ar gyfer y cyfarfod diwethaf yn: <http://www.dyfedpowys-pcc.org.uk/cy/atebolrwydd-a-thryloywder/bwrdd-atebolrwydd-yr-heddlu/>
- 3.9 Mae nifer o fetrigau maint ac allbwn yn cael eu monitro fel rhan o'r trefniadau sicrwydd a llywodraethu. Mae'r dadansoddiad hwn yn rhoi dangosyddion o gynnydd a pherfformiad yn erbyn y blaenoriaethau yn y Cynllun Heddlu a Throseddau. Mae Byrddau priodol o fewn y strwythur Llywodraethu'n monitro perfformiad ac yn craffu arno gan ganolbwyntio'n benodol ar welliant.
- 3.10 Mae'r ymateb cychwynnol i alwadau am wasanaeth yng Nghanolfan Gyfathrebu'r Heddlu yn amserol ac yn effeithlon. Mae Heddlu Dyfed-Powys wedi parhau i ateb galwadau 999 ymhell o fewn y Safon Ateb Galwadau Cenedlaethol, sef 10 eiliad. Yn yr un modd, mae dros 90% o alwadau nad ydynt yn rhai brys i rif 101 yn cael eu hateb mewn llai na 45 o eiliadau. Nid yw nifer y galwadau am wasanaeth i Ganolfan Gyfathrebu'r Heddlu wedi newid fawr ddim dros y 4 blynedd ddiwethaf ac ni ragwelir y bydd y galw yn newid rhyw lawer dros y blynnyddoedd nesaf.
- 3.11 Mae amseroedd ymateb i alwadau am wasanaeth, yn unol â'r flaenoriaeth a roddir iddynt, yn dda iawn. Mae rhai heriau daeryddol i'w hwynebu mewn lleoedd fel Llanbedr Pont Steffan a Sir Faesyfed ond mae'r amseroedd ymateb yn llawer gwell o gymharu â heddluoedd eraill.
- 3.12 Mae'r Siart yn dangos bod cyfanswm y troseddau cofnodedig wedi bod yn cynyddu ers mis Chwefror 2018 ond mae'n ymddangos ei fod wedi sefydlogi ers mis Medi 2018.

Ffigur 1: Cyfanswm y troseddau cofnodedig dros amser

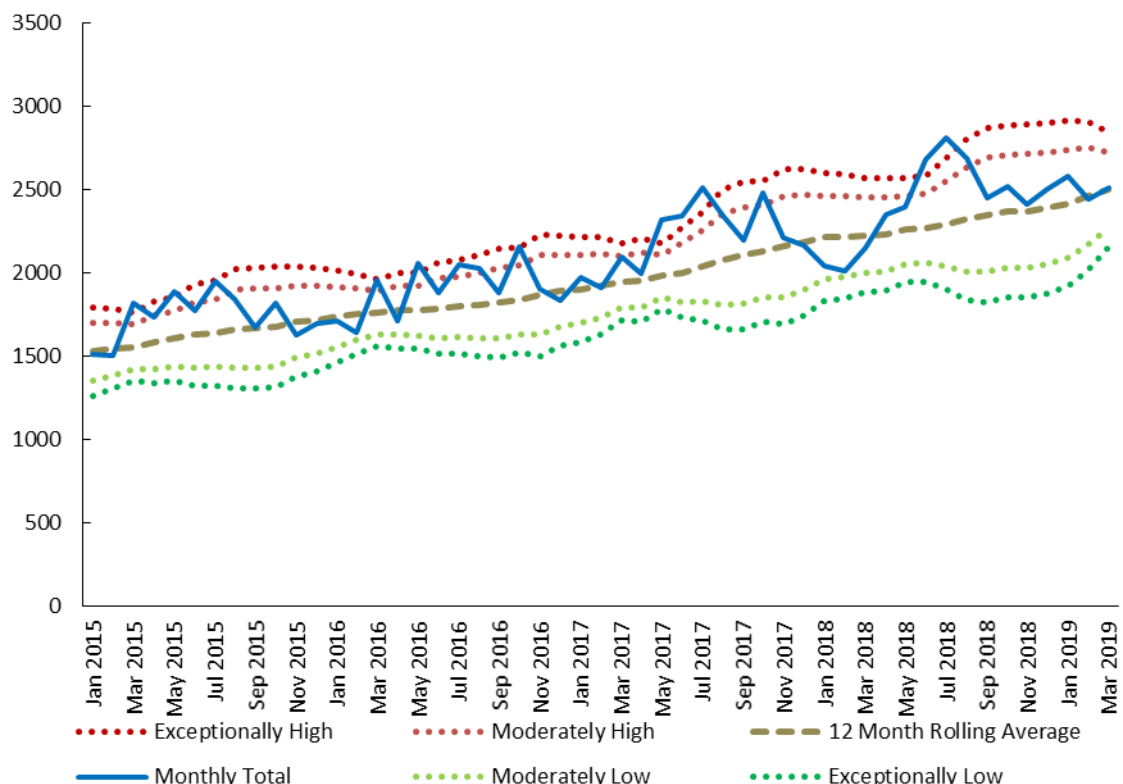

3.13 O ran troseddau cofnodedig, yn ystod y ddwy flynedd ddiwethaf, gwelwyd y cynnydd mwyaf mewn Troseddau Treisgar, Troseddau Trefn Gyhoeddus, Troseddau Rhyw a Seiberdroseddau. Nodwyd cynnydd hefyd mewn troseddau Meddu ar Arf a Lladrata ac er bod y niferoedd hyn yn fach, mae difrifoldeb y troseddau ac, yn wir, y ffocws cenedlaethol ar droseddau'n ymwneud â chyllyll yn golygu ei bod yn bwysig bod yr heddlu'n parhau i gofnodi troseddau o'r fath a delio â nhw'n effeithiol.

Ffigur 2: Cymharu categorïau troseddau 2017/18 a 2018/19

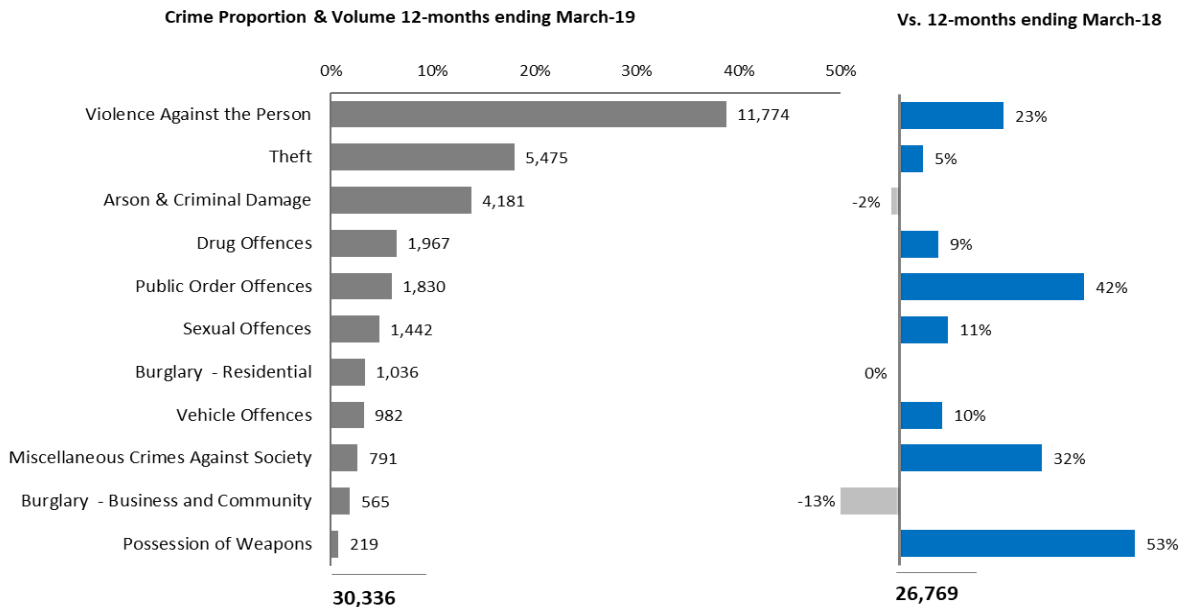

3.14 Mae ffonau symudol, cyfrifiaduron a dyfeisiau llechen sy'n cysylltu â'r Rhyngwrwd a'r Cyfryngau Cymdeithasol wedi arwain at newid aruthrol yn y ffordd y caiff rhai troseddau eu cyflawni, fel stelcio ac aflonyddu, troseddau rhyw a thwyll. Wrth i gapasiti storio ein dyfeisiau digidol gynyddu, felly hefyd yr adnoddau a'r arbenigedd sydd eu hangen i gael gafael ar y data. Yn ystod y flwyddyn ddiwethaf, archwiliodd Uned Seiberdroseddu Heddlu Dyfed-Powys 63.4 terabeit o ddata o gymharu â 19.1 terabeit yn 2017, ond nid yw nifer yr Ymchwilydd Digidol wedi cynyddu. Mae'r heddlu wedi adolygu'r ffordd y mae'n ymdrin ag ymchwiliadau digidol ac mae'n bwriadu cyflwyno strwythur a fydd yn sicrhau gwasanaeth cyflym ac effeithlon.

3.15 Mae Llinellau Sirol yn cyfeirio at Grwpiau Troseddu Cyfundrefnol sy'n gwerthu cyffuriau mewn lleoliadau mwy gwledig ond sy'n cael eu rhedeg o ganolfannau mwy poblog. Yn genedlaethol, mae sylw mawr wedi cael ei roi i'r cynnydd mewn troseddau Llinellau Sirol. Mae nifer cymharol fach o Grwpiau Troseddu Cyfundrefnol yn gweithio yn ardal Heddlu Dyfed-Powys. Mae'r heddlu wedi cynnal nifer o ymgyrchoedd i sicrhau ein bod yn chwalu ac yn amharu ar weithgarwch Llinellau Sirol yn effeithiol gan leihau'r effaith ar ein cymunedau yn ogystal ag amddiffyn y bobl agored i niwed sy'n cael eu targedu gan y grwpiau hyn.

3.16 Gwneud yr hanfodion yn dda yw un o brif ymrwymïadau'r Prif Gwnstabl ac mae hyn yn berthnasol i bob maes gwaith. Ar gyfer 2019, penderfynwyd bod Plismona yn y Gymdogaeth a Cham-drin Domestig yn feysydd â blaenoriaeth y mae'r tîm Prif Swyddogion ac uwch-arweinwyr eraill yn canolbwyntio arnynt er mwyn ysgogi gwelliannau i ddiogelu ein cymunedau ymhellach.

- 3.17 O ran cam-drin domestig, mae'r heddlu wedi cyflwyno desg ar gyfer unigolion sy'n agored i niwed, fel rhan o raglen waith ehangach i ddelio'n well â phob digwyddiad o'r fath a ddaw i'n sylw, er mwyn sicrhau bod dioddefwyr yn cael y gwasanaeth gorau posibl. Mae tîm o swyddogion yn sicrhau ansawdd pob galwad a dderbynnir am ddigwyddiad domestig er mwyn sicrhau bod gan y swyddogion sy'n ymateb yr holl wybodaeth sydd ei hangen arnynt a bod anghenion dioddefwyr yn cael eu diwallu.
- 3.18 Mae ansawdd ac amseroldeb ymchwiliadau i achosion o Dreisio a throsteddau Rhyw Difrifol yn hynod o bwysig i Heddlu Dyfed-Powys. Mae cynlluniau gweithredu ar waith i alluogi Uwch-Swyddogion i graffu ar ymchwiliadau a sicrhau atebolrwydd cadarn. Adroddir ar gynnydd y cynlluniau gweithredu hyn drwy strwythur llywodraethu'r heddlu.
- 3.19 Mae faint o amser a gymerir i ddelio â throstedd a'i chau¹ wedi lleihau 16 diwrnod dros y flwyddyn ddiwethaf² o ganlyniad i ymdrechion cyson i sicrhau ein bod yn delio â throsteddau a gaiff eu dwyn i'n sylw yn amserol a bod swyddogion yn cael eu dyrannu'n briodol i alwadau am wasanaeth bob amser.
- 3.20 Mae cyfraddau collfarnu mewn Llysoedd Ynadon yn gyson well yn ardal Dyfed-Powys o gymharu â heddluoedd eraill. Yn gyffredinol, mae cyfraddau collfarnu yn Llysoedd y Goron hefyd yn well na heddluoedd eraill ond mae'r niferoedd yn is ac yn fwy tebygol o amrywio.
- 3.21 Rydym yn defnyddio dwy ffynhonnell o wybodaeth allweddol i ganfod barn y cyhoedd ar blismona lleol, sef Arolwg Troseddau Cymru a Lloegr sy'n rhoi safbwynt y cyhoedd ar blismona a'r Arolwg o Fodddhad Dioddefwyr sy'n rhoi gwybod am brofiad dioddefwyr o blismona. Caiff yr Arolwg Troseddau ei gynnal gan y Swyddfa Ystadegau Gwladol a chaiff yr Arolwg o Fodddhad Dioddefwyr ei gynnal gan staff yr heddlu yn swyddfa'r Cyfarwyddwr Erlyniadau Cyhoeddus, gwasanaeth a gomisiynir gan ein Comisiynydd yr Heddlu a Throseddau. Yn gyffredinol, mae'r Arolwg o Fodddhad Dioddefwyr yn awgrymu bod dioddefwyr yn fodlon ar y profiad cyfan ond mae rhoi'r wybodaeth ddiweddaraf i ddiodefwyr am hynt ymchwiliadau i droseddau yn faes y nodir yn gyson y mae angen ei wella.

a. Canlyniadau Troseddau

O ystyried troseddau a gafodd eu dwyn i'n sylw ac y pennwyd canlyniad (terfynol) iddynt yn 2018/19, pennwyd canlyniad i 63% (17,835) ohonynt o fewn 30 diwrnod i ni gael gwybod amdanynt. Mae hyn yn gynnydd o 4% o gymharu â 2017/18. Mae nifer y troseddau y pennir canlyniad iddynt o fewn 30 diwrnod yn dibynnu'n fawr ar y math o drosedd, a'i natur. Y tebyg yw y bydd yn cymryd mwy o amser i bennu canlyniad ar gyfer troseddau mwy cymhleth, megis troseddau rhyw a lladrad (33% a 47%, yn y drefn honno), na throsteddau a ystyrir yn llai cymhleth, megis difrod troseddol a throsteddau sy'n ymwneud â threfn gyhoeddus (71% a 67% yn y drefn honno).

b. Bodddhad dioddefwyr

Cynhaliwyd 798 o gyfweiliadau dros y ffôn yn 2018/19 er mwyn nodi i ba raddau roedd dioddefwyr troseddau ac ymddygiad gwrthgymdeithasol yn fodlon ar y gwasanaethau

¹ drwy bennu "Canlyniad"

² Ym mlwyddyn ariannol 2017/2018, roedd hi wedi cymryd 53 o ddiwrnodau ar gyfartaledd i bennu Canlyniad i drosedd. Yn 2018/2019, roedd hi wedi cymryd 37 o ddiwrnodau i bennu Canlyniad i drosedd.

plismona a gawsant. Mae'r graff isod yn canolbwyntio ar bum agwedd ar daith ein dioddefwyr.

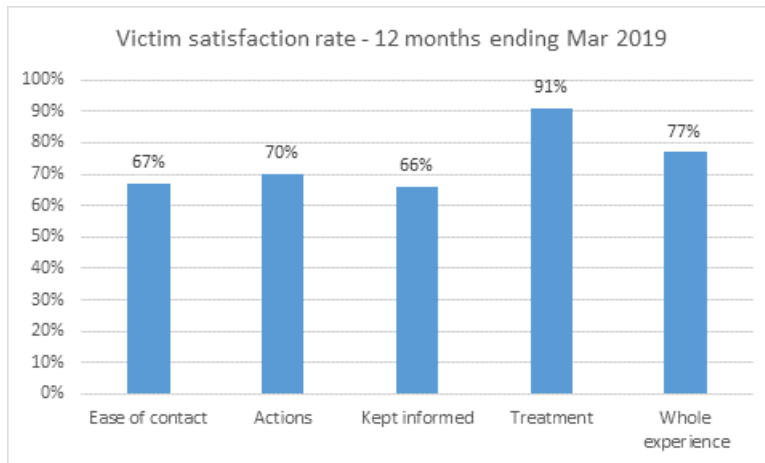

Ymddengys bod cyfraddau boddhad is o ran cael y wybodaeth ddiweddaraf yn dylanwadu ar gyfradd boddhad profiad cyfan unigolyn. Mae ystyriaeth yn cael ei rhoi i roi mesurau ar waith i ymateb i'r adborth hwn, a thrwy hynny wella profiad dioddefwyr.

- 3.22 Er gwaethaf nifer o newidiadau yng Ngrŵp Prif Swyddogion yr Heddlu, mae'r Comisiynydd a'r Prif Gwnstabl yn dal i weithio'n galed gyda'i gilydd i oresgyn yr heriau sy'n parhau i'n hwynebu gan wneud cynnydd mewn nifer o feysydd pwysig. Mae ffocws ar ymgysylltu â'r cyhoedd a chydweithio i ddiogelu pobl sy'n agored i niwed wedi arwain at newid mewn ffocws, i'r hyn sy'n ofal eithriadol i ddioddefwyr fel y'i cydnabuwyd yn genedlaethol bellach.
- 3.23 Mae canfyddiadau'r cyhoedd yn parhau i fod yn uchel o gymharu â mannau eraill yn y wlad gyda 65.6% yn barnu bod gwaith Heddlu Dyfed-Powys yn dda neu'n ardderchog (Data Rhagfyr 2018):

Graff 2: Canfyddiadau'r Cyhoedd - Da neu Ardderchog

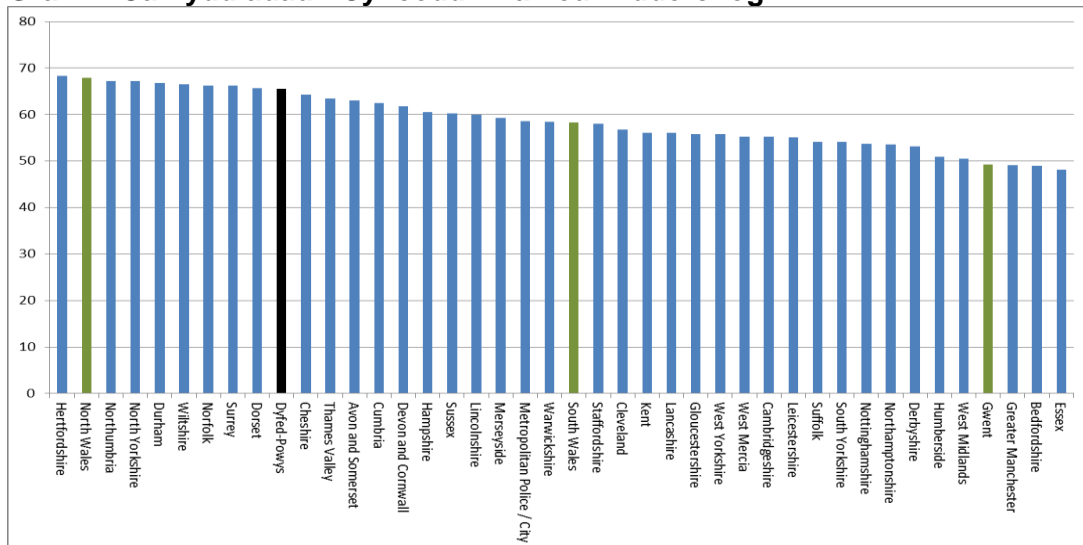

- 3.24 O ran Boddhad Dioddefwyr, roedd 77% yn fodlon ar y profiad cyfan ond mae'r Heddlu'n cydnabod bod gwaith i'w wneud er mwyn canolbwyntio ar roi'r wybodaeth ddiweddaraf i ddioddefwyr.

- 3.25 Yn ystod mis Hydref 2018, cynhaliodd Arolygiaeth Cwnstabiliaeth a Gwasanaethau Tân ac Achub Ei Mawrhydi (yr Arolygiaeth) yr arolygiad PEEL integredig blynyddol cyntaf o'r heddlu. Cafodd y canfyddiadau eu cyhoeddi ddiwedd mis Ebrill 2019 gyda'r graddau canlynol:

Effeithiolrwydd	Pa mor effeithiol yw'r heddlu wrth leihau troseddau a chadw pobl yn ddiogel?	Da
Effeithlonrwydd	Pa mor effeithlon yw'r heddlu a pha mor gynaliadwy yw'r gwasanaethau y mae'n eu darparu i'r cyhoedd?	Angen Gwella.
Dilysrwydd	Pa mor ddilys yw'r ffordd y mae'r heddlu'n trin y cyhoedd a'i weithlu?	Angen Gwella.

- 3.26 Er bod y graddau'n siomedig, mae'r Comisiynydd a'r Prif Gwnstabl yn gwbl ymrwymedig i ddarparu gwasanaeth plismona o'r radd flaenaf i gymunedau Dyfed-Powys. Mae'r Heddlu wedi buddsoddi llawer o amser i geisio sicrhau dealltwriaeth well o'r materion y tynnwyd sylw atynt ac mae'n parhau i ganolbwyntio ar fynd i'r afael â nhw.
- 3.27 Roedd yr Arolygiaeth wedi cydnabod y cynnydd sylweddol y mae'r Heddlu'n ei wneud wrth ailstrwythuro gwasanaethau er mwyn cynnig cymorth arbenigol i gymunedau ac mae hefyd yn galonogol clywed canmoliaeth i waith y staff yng Nghanolfan Gyswilt yr Heddlu, sy'n llwyddo i adnabod pobl agored i niwed yn gyson. Dyfarnwyd bod yr Heddlu'n dda wrth drin y cyhoedd yn deg sy'n dyst i'r gwaith a wneir bob dydd i gefnogi a diogelu cymunedau Dyfed-Powys.
- 3.28 Mae'r Comisiynydd a Grŵp y Prif Swyddogion yn glir iawn eu bod am gael diwylliant lle mae pawb yn teimlo y gallant leisio eu barn a herio ond mae'n amlwg bod gwaith i'w wneud mewn perthynas â phryderon am degwch. Cynhaliodd yr Heddlu arolwg staff yn ystod 2018/19 gyda chyfradd ymateb uchel o 62.2% a darparodd yr arolwg hwn ganlyniadau cadarnhaol iawn yn ogystal â nodi nifer o feysydd y mae angen rhoi sylw iddynt.
- 3.29 Mae'r Heddlu wedi parhau i ad-drefnu gwasanaethau er mwyn ateb y galw ac wedi mynd gryn dipyn o'r ffordd i gyflawni llawer o'r egwyddorion cyflawni sy'n sail i'r Cynllun Heddlu a Throseddu. Heddlu Dyfed-Powys sydd â'r lefel isaf o droseddau cofnodedig ac felly dyma'r lle mwyaf diogel i fyw yng Nghymru a Lloegr gydag ymddiriedaeth a hyder y cyhoedd yn parhau i fod yn uchel iawn. Fodd bynnag, cydnabyddir bod tirwedd plismona yn newid drwy'r amser, a bod llawer o waith i'w wneud o hyd i ateb heriau yn y dyfodol yn ogystal â mynd i'r afael â'r materion a nodwyd yn Adroddiad diweddaraf yr Arolygiaeth.

4.0 Y Model Sefydliadol

- 4.1 Mae Heddlu Dyfed-Powys wedi'i drefnu ar sail ddaearyddol a swyddogaethol. Cefnogir y Prif Gwnstabl gan Dîm o Brif Swyddogion sy'n cynnwys y Dirprwy Brif Gwnstabl, y Prif Gwnstabl Cynorthwyol a'r Cyfarwyddwr Cyllid. Dangosir prif gyfrifoldebau'r tair rôl sy'n cefnogi'r Prif Gwnstabl yn y Tabl isod:

Dirprwy Brif Gwnstabl	Prif Gwnstabl Cynorthwyol	Cyfarwyddwr Cyllid
Gwasanaethau Pobl	Plismona Lleol	Cyllid Corfforaethol
Adran Gyfreithiol	Ymchwiliadau	Fflyd
Rheoli Gwybodaeth	Ymateb Arbenigol	Caffael
Cydweithredu ac Effeithlonrwydd	Canolfan Gyswilt	Systemau Gwybodaeth a Thechnoleg
Cyfathrebu Corfforaethol	Cymorth Gwyddonol	Uned Cymorth Busnes
Ymddeol Oherwydd Salwch	Cyfiawnder Troseddol	
Ymgyrchoedd Mawr	Partneriaethau	
Iechyd a Diogelwch		
Safonau Proffesiynol		

- 4.2 Roedd gan Heddlu Dyfed-Powys 1,191 o swyddogion yr heddlu, 148 o Swyddogion Cymorth Cymunedol yr Heddlu a 675 o staff yr heddlu, wedi'u cyllidebu. Dangosir dadansoddiad o'r dosbarthiad staffio yn y Tabl isod:

Breakdown of Budgeted Positions 2018-19			
	Police Officers	PCSOs	Police Staff
	FTE	FTE	FTE
Local Policing	596	148	9
Investigations	320	0	162
Operational Support(Including Call Handling)	174	0	158
Criminal Justice	2	0	45
Scientific Support	0	0	21
Professional Standards	9	0	14
Other headings Including Business Support	26	0	244
Seconded and Funded Areas	64	0	22
	1,191	148	675

- 4.3 Mae ymgyrchoedd recriwtio wedi cael eu cynllunio a'u rheoli'n ofalus yn ystod y flwyddyn er mwyn sicrhau'r lefel orau bosibl o adnoddau, argaeledd sgiliau arbenigol a dosbarthu staff yn gymesur ar sail ddaearyddol. Roedd y gyllideb ar gyfer y flwyddyn yn cynnwys darpariaeth ar gyfer cynllun Diswyddiadau Cynnar Gwirfoddol ac, yn sgil hyn, gadawodd 17.4 o staff cywerth ag amser llawn y sefydliad yn ystod y flwyddyn. Mae trefniadau hyfforddi newydd wedi bod ar waith ers mis Mawrth 2019 o dan Fframwaith Cymwysterau Addysg yr Heddlu sy'n golygu y bydd dau grŵp o gwnstablaid dan hyfforddiant bob blwyddyn gyda darparwyr cyrsiau allanol yn darparu elfennau creiddiol o'u hyfforddiant.
- 4.4 Mae gan y Comisiynydd Swyddfa sy'n ei helpu i gyflawni ei gyfrifoldebau statudol fel y'u nodwyd yng Ngorchymyn Protocol Plismona 2011. Yn ogystal â rolau statudol Swyddog Monitro a Phrif Swyddog Cyllid, mae gan y Comisiynydd dîm o weithwyr proffesiynol i'w gynghori ar faterion sy'n ymwneud ag ystadau, cyllid, polisi, perfformiad, ymgysylltu a phartneriaethau. Mae gan y Comisiynydd gyfanswm o 41.4 o staff cywerth ag amser llawn, sy'n cynnwys 22 o fewn y swyddogaeth Ystadau a gafodd eu trosglwyddo i'r Comisiynydd yn ystod 2017.

5.0 Perfformiad Ariannol

- 5.1 Mae Datganiad o Gyfrifon y Grŵp yn dangos perfformiad ariannol y Grŵp a chafodd ei baratoi ar sail arfer cyfrifyddu priodol sy'n bodloni gofynion Cod Ymarfer y Sefydliad Siartredig Cyllid Cyhoeddus a Chyfrifyddiaeth. Mae hyn ychydig yn wahanol i'r cyllidebau sy'n cael eu rheoli a'u monitro o ddydd i ddydd gan fod y rhain yn hepgor rhai elfennau megis dibrisiant a symudiadau ar rwymedigaethau pensiwn nad oes angen o dan statud eu cyllido'n llawn yn ystod y flwyddyn.

- 5.2 Mae cost gwasanaethau yn y Datganiad Incwm a Gwariant Cynhwysfawr yn dangos bod £136.1 miliwn wedi cael ei wario ar ddarparu gwasanaethau plismona i gyhoedd Heddlu Dyfed-Powys yn 2018/19. Mae'r swm hwn tua £3.6 miliwn yn llai na'r ffigur cymaradwy a wariwyd yn ystod y flwyddyn ariannol flaenorol. O'r lleihad hwn, gellir priodoli tua £4.9 miliwn i newidiadau mewn costau pensiwn gwasanaeth cyfredol.
- 5.3 Mae'r Datganiad yn rhoi dadansoddiad o brif elfennau'r gwasanaeth ac yn adlewyrchu newid strwythurol sefydliadol gyda'r flwyddyn flaenorol yn cael ei hailddatgan at ddibenion cymharu. Er enghraifft, gellir gweld mai ar Blismona Lleol y gwariwyd yr elfen fwyaf, a oedd yn cyfrif am £72.7 miliwn o'r cyfanswm yn 2018/19.
- 5.4 Mae'r Fantolen yn rhoi cipolwg ar asedau a rhwymedigaethau'r Comisiynydd ar 31 Mawrth 2019.
- 5.5 Y swm mwyaf ar Fantolen y Grŵp yw'r rhwymedigaeth hirdymor o £1,292 miliwn (£1,183 miliwn yn flaenorol) mewn perthynas â rhwymedigaethau pensiwn yn y dyfodol i swyddogion a staff yr heddlu. Dyna'r swm y byddai angen ei neilltuo ar ddyddiad y fantolen ar gyfer taliadau pensiynau'r holl swyddogion a staff presennol ac ymddeoledig yn y dyfodol. Cyfrifwyd y ffigur hwn yn annibynnol ar sail actiwaraidd ac mae'n ystyried lefelau cyflog, chwyddiant, cyfraddau marwolaethau ac ati yn y dyfodol. Mae wedi cynyddu £109 miliwn yn ystod y flwyddyn yn bennaf oherwydd newidiadau mewn tybiaethau ariannol a demograffig. Caiff holl gostau pensiwn cyfredol swyddogion yr heddlu (ond nid y staff) a'r costau yn y dyfodol eu talu gan y Llywodraeth.
- 5.6 Yr eitem fwyaf nesaf ar y Fantolen yw'r £73.73 miliwn o eiddo, offer a chyfapar sy'n eiddo i'r Comisiynydd. Yn ogystal â'r asedau hirdymor hyn, daliodd y Comisiynydd £17.7 miliwn o asedau byrdymor, ar ffurf buddsoddiadau byrdymor yn bennaf. Dangosir manylion yr eitemau ar y Fantolen yn y nodiadau i'r cyfrifon.

Dadansoddiad o Berfformiad Ariannol ac Amrywiannau 2018/19

- 5.7 Pennwyd cyfanswm cyllideb net o £99.100 miliwn yn wreiddiol gan y Comisiynydd ar gyfer y flwyddyn 2018/19 a oedd yn ymgorffori cynnydd o 5% ym Mand D y Dreth Gyngor ac a oedd yn dibynnu ar ddefnyddio £2.279 miliwn o'r cronfeydd wrth gefn i gynnal y gwariant presennol. O gyfanswm y gyllideb, neilltuwyd £95.651 miliwn fel cyllideb y Prif Gwnstabl.
- 5.8 Roedd y swm hwn yn cynnwys tybiaeth o ddyfarniad cyflog o 2.29% a chynnydd tybiedig o 2.5% mewn chwyddiant cyffredinol ar gostau nad ydynt yn gyflogau. Bu'r dybiaeth hon yn heriol gyda rhywfaint o bwysau mewn perthynas â chyfleustodau, ansefydlogrwydd yn y farchnad fforensig, effeithiau'r ansicrwydd ynglŷn â Brexit a'r ffaith bod y mynegai pris manwerthu yn uwch na 3%.
- 5.9 O fewn y lefel gwariant sylfaenol hon, roedd gostyngiadau cost o £1.925 miliwn eisoes wedi'u nodi ar draws nifer o fentrau gan gynnwys strwythurau'r gweithlu, trefniadau cydweithio, datblygiadau TGCh, cynhyrchu incwm a gostyngiadau sylweddol mewn gwariant nad yw'n gysylltiedig â chyflogau a gafodd eu sicrhau drwy gaffael a mentrau eraill i leihau costau.
- 5.10 Ar ôl cydnabod difrifoldeb y sefyllfa ariannol, sefydlodd y Prif Gwnstabl grŵp Cyllid Aur yn ystod 2018/19. Caiff y grŵp Aur hwn ei gadeirio gan y Prif Gwnstabl ei hun ac mae'n cynnwys pob uwch-reolwr er mwyn sicrhau bod neges a dealltwriaeth glir a chyson iawn o faterion ariannol ym mhob agwedd ar y busnes.
- 5.11 Mae pedwar is-grŵp penodol wedi cael eu sefydlu gyda chynrychiolaeth benodol:
- **cynllun ariannol tymor canolig** i ystyried defnyddio cronfeydd wrth gefn, arbedion effeithlonrwydd, lefelau cyllid ac adnoddau yn y dyfodol
 - **goramser** i gynnal adolygiad beirniadol o drefniadau a gofynion
 - **caffael** i gynnal adolygiad beirniadol o drefniadau a gwariant ar gontractau a chyflenwadau a gwasanaethau
 - **cynhyrchu incwm** i geisio cyfleoedd a manteisio i'r eithaf arnynt

COMISIYNYDD HEDDLU A THROSEDDU DYFED-POWYS

5.12 Mae'r tabl isod yn nodi'r sefyllfa alldro derfynol ar gyfer 2018/19 ac yn ei chymharu â'r gyllideb wreiddiol. Dangosir cyllideb ddiwygiedig hefyd yn y datganiad o amrywiad hwn sy'n adlewyrchu cyllidebau a symudiadau ychwanegol a broseswyd yn ystod y flwyddyn. Caiff trosglwyddiadau eu prosesu yn ystod y flwyddyn er mwyn sicrhau bod y gyllideb yn cael ei diweddarau'n amserol. Cafodd y newidiadau i'r gyllideb y cyfeirir atynt isod eu diweddarau a'u cyhoeddi yng nghyfarfodydd misol y Bwrdd Plismona a gynhaliwyd drwy gydol y flwyddyn.

Datganiad o Amrywiad	Cyllideb Wreiddiol	Cyllideb Ddiwygiedig	Gwirioneddol	Amrywiant (Cadarnhaol am Arbediad)
Deiliad y Gyllideb	£'000	£'000	£'000	£'000
Comisiynydd yr Heddlu a Throseddau				
Costau'r Swyddfa a Chomisiynu	1,992	1,965	1,772	193
Costau Ystadau	3,736	3,736	3,434	302
Cyfanswm Costau Cyllideb Refeniw'r Comisiynydd	5,728	5,701	5,206	495
Prif Gwnstabl				
<u>Cyllidebau a Reolir yn Ganolog</u>				
Swyddfa'r Prif Gwnstabl	1,118	1,118	1,334	-216
Cyllidebau ac Incwm Corfforaethol	-2,043	-1,611	-2,117	506
Gwasanaethau Cenedlaethol / Rhanbarthol / Lleol a Ariennir yn Allanol	1,447	1,447	1,706	-259
Cymdeithasau Staff	205	205	245	-40
<u>Dirprwy Brif Gwnstabl</u>				
Gwasanaethau Pobl	2,634	2,773	2,622	151
Cyfreithiol, Gwybodaeth, Effeithlonrwydd, Iechyd a Diogelwch	2,708	2,693	3,102	-409
Ymdeoliadau, Ymgyrchoedd Mawr a Chyfathrebu Corfforaethol	1,136	1,136	865	271
Safonau Proffesiynol	1,103	1,130	1,090	40
<u>Prif Gwnstabl Cynorthwyol</u>				
Plismona Lleol	55,965	55,639	55,559	80
Ymchwiliadau	20,251	20,081	20,113	-32
Cymorth Gwyddonol	1,695	1,705	1,817	-112
Cyfiawnder Troseddol	1,276	1,276	939	337
<u>Cyfarwyddwr Cyllid</u>				
Systemau Gwybodaeth a Thechnoleg	4,626	4,616	4,249	367
Uned Cymorth Busnes	1,963	1,963	2,111	-148
Costau Fflyd	853	853	837	16
Cyllid a Chaffael	713	653	543	110
Cyfanswm y Gyllideb – Heddlu Dyfed-Powys	95,650	95,677	95,015	662
Cronfeydd Refeniw Wrth Gefn – Gwarged yr Heddlu	-2,279	-2,156	-1,761	-395
Cynllun Ailhyfforddi Gyrwyr	0	0	291	-291
Mentrau a Ariannwyd o Gronfeydd Wrth Gefn yn Ystod y Flwyddyn	0	-123	-147	24
Arbedion Swyddfa Comisiynydd yr Heddlu a Throseddau i'r Gronfa Cynaliadwyedd a Thrawsnewid	0	0	495	-495
Cyfanswm Symudiadau Cronfeydd Refeniw Wrth Gefn	-2,279	-2,279	-1,122	-1,157
Cyfanswm y Gyllideb	99,099	99,099	99,099	0

- 5.13 Mae'r sefyllfaoedd alldro terfynol a nodwyd yn y Datganiad o Amrywiad uchod yn dangos bod cyllidebau'r Comisiynydd gyfanswm o £495K yn is na'r gyllideb. Sicrhawyd arbedion sylweddol o £144k yn y Swyddfa o ganlyniad i swyddi gwag a rheolaeth ariannol ddarbodus yn ystod y flwyddyn er mwyn atal gwariant nad oedd yn hanfodol. Sicrhawyd tanwariant o £47k o ganlyniad i gostau a oedd yn is na'r disgwyl ac adolygiad o wasanaethau a gomisiynwyd. Bu tanwariant o £302k ar y cyllidebau Ystadau yn bennaf o ganlyniad i ad-daliad ardrethi a ddeilliodd o adolygiad rhagweithiol o werthoedd ardrethol. Mae'r Comisiynydd wedi creu cronfa wrth gefn a glustnodwyd i gefnogi mentrau cynaliadwyedd a thrawsnewid.
- 5.14 Mae'r Datganiad o Amrywiad uchod yn dangos bod costau'r Prif Gwnstabl £662K islaw'r gyllideb ddiwygiedig ar gyfer y flwyddyn. Rhoddir esboniad o'r prif resymau dros yr amrywiannau mwyaf sylweddol yn y gyllideb ar gyfer 2018/19 isod:
- i. Swyddfa'r Prif Gwnstabl: Bu gorwariant o £216k ar y gyllideb hon i gyd gyda thua £165k ohono yn erbyn penawdau cyflog. Roedd hyn yn cynnwys y goblygiadau o ran costau o gofrestru dau swyddog i ddilyn y Cwrs Uwch-Reoli a'r angen i ôl-lenwi. Bu gorwariant o £41k ar gyllidebau eraill nad ydynt yn ymwneud â chyflogau o ganlyniad i danysgrifiadau a digwyddiadau ychwanegol. Roedd incwm £10k yn is na'r swm a gyllidebwyd.
 - ii. Cyllidebau Corfforaethol: Sicrhawyd arbedion o £291k yn erbyn cyllidebau staff yr heddlu drwy ddefnyddio staff i gyflawni Gweithrediadau'r Prosiect Cyfalaf TG. Yn ogystal, sicrhawyd arbedion o £481k drwy fesurau cyni a chaffael mewn perthynas â chyllidebau nad ydynt yn ymwneud â chyflogau a thaliadau cyfalaf. Roedd incwm a mân gyllidebau eraill £266k yn is yn bennaf o ganlyniad i leihad mewn incwm o Erlyniadau a Arweinir gan yr Heddlu a derbyniadau Cymorth Cydfuddiannol / Gwasanaethau Arbennig.
 - iii. Gwasanaethau Cenedlaethol / Rhanbarthol / Lleol a Ariennir yn Allanol: Cafwyd gorwariant o £259K yn bennaf yn erbyn Gweithgarwch Cydweithredol Rhanbarthol.
 - iv. Cymdeithas Staff: Cofnodir gorwariant net o £40k yn erbyn y gyllideb hon o ganlyniad i'r angen i ôl-lenwi swyddi gwag mewn rhannau eraill o'r sefydliad.
 - v. Gwasanaethau Pobl: Bu tanwariant o £151k ar gyllidebau Gwasanaethau Pobl yn bennaf o ganlyniad i grantiau a gafwyd i wrthbwyso'r costau sefydlu ychwanegol sy'n gysylltiedig â Fframwaith Cymwysterau Addysg newydd yr Heddlu.
 - vi. Cyfreithiol, Gwybodaeth, Effeithlonrwydd, Iechyd a Diogelwch: Cafwyd gorwariant o £409k yn erbyn y gyllideb hon y gellir ei briodoli'n bennaf i'r costau staffio ychwanegol sy'n gysylltiedig â Strwythur Rheoli Gwybodaeth diwygiedig a'r ffioedd cyfreithiol sy'n gysylltiedig ag achosion yn y gorffennol a'r dyfodol.
 - vii. Ymddeoliadau, Ymgyrchoedd Mawr a Chyfathrebu Corfforaethol: Llwyddodd yr Heddlu i arbed £271k yn erbyn y penawdau hyn a'r cyfranwyr mwyaf oedd y cyllidebau costau pensiwn / ymddeoliadau o ganlyniad i salwch a derbyniadau cymorth cydfuddiannol ychwanegol.
 - viii. Safonau Proffesiynol: Cofnodir arbediad net o £40k yn erbyn safonau proffesiynol a ddeilliodd o benawdau cyflogau a phenawdau nad ydynt yn ymwneud â chyflogau a'r ffactor fwyaf oedd arbedion yn erbyn cyllidebau TG.
 - ix. Cyllidebau Gweithredol a Reolir gan y Prif Gwnstabl Cynorthwyol: Roedd costau Plismona Lleol o fewn £80k i'r gyllideb yn gyffredinol er gwaethaf pwysau sylweddol o tua £449k ar gyllidebau goramser. Roedd ad-daliadau a derbyniadau Swyddogion Arfau Tanio Gwrthderfysgaeth a Chymorth Cydfuddiannol ychwanegol ac arbediad bach ar benawdau cyflogau'r heddlu wedi llwyddo i sicrhau bod hyn o fewn y cyllidebau ar ddiwedd y flwyddyn. Gwelwyd gorwariant bach ar y gyllideb ymchwiliadau ar £32k ac ar y gyllideb

cymorth gwyddonol ar £112k. Roedd yr Adran Cyfiawnder Troseddol wedi tanwario £337k yn erbyn y gyllideb yn bennaf o ganlyniad i'r ffaith bod mwy na'r disgwyl wedi cael hyfforddiant ar ymwybyddiaeth o oryrru.

- x. Y Gyfarwyddiaeth Gyllid: Mae'r Gyfarwyddiaeth hon yn cwmpasu Adrannau Cyllid Corfforaethol, Fflyd, TGCh, Cymorth Busnes a Chaffael Heddlu Dyfed-Powys. Arweiniodd mesurau cyni, incwm ychwanegol a phrosesau caffael nad oeddent yn ymwneud â chyflogau at danwariant bwriadol mawr o £367k yn erbyn cyllidebau TGCh. Roedd derbyniadau incwm o Drwyddedau Arfau Tanio ac Adfer Cerbydau yn is na'r disgwyl sydd wedi arwain at orwariant gwrthbysol o £148k yn erbyn penawdau Cymorth Busnes. Bu tanwariant o £126k yn erbyn penawdau Fflyd a Chyllid / Caffael o ganlyniad i swyddi gwag a derbyniadau incwm ychwanegol.

5.15 Roedd y sefyllfa alldro referniw derfynol yn cynnwys nifer o drosglwyddiadau i mewn ac allan o gronfeydd wrth gefn fel y dangosir yn y tabl canlynol:

MOVEMENT IN USEABLE RESERVES VS BUDGET 2018/19							
	Budgeted Contribution	Actual Contribution 'from'	Actual Contribution 'to'	Net Contribution	Difference from Budget	Opening Balance in Reserves	Closing Balance in Reserves
	2018/19	2018/19	2018/19	2018/19	2018/19	2018/19	2018/19
	£'000	£'000	£'000	£'000	£'000	£'000	£'000
Revenue Reserves							
Earmarked Revenue Reserve	-2,176	-2,159	0	-2,159	17	3,495	1,336
Drug Intervention	-40	-35	0	-35	5	170	135
Driver Retraining Scheme	-25	-62	353	291	316	1,002	1,293
Proceeds of Crime Act	-38	-39	17	-22	16	241	219
Regional Collaboration Reserve	0	-203	128	-75	-75	465	390
CC- Operational Fund	0	0	385	385	385	0	385
Sustainability and Transformation	0	0	493	493	493	0	493
Total Revenue	-2,279	-2,498	1,376	-1,122	1,157	5,373	4,251
General Reserve							
General Reserve	0	0	0	0	0	4,032	4,032
Total General	0	0	0	0	0	4,032	4,032
Total Revenue Reserves	-2,279	-2,498	1,376	-1,122	1,157	9,405	8,283
Capital							
Capital Reserve	-3,412	-3,097	0	-3,097	318	8,883	5,786
Capital Grants Unapplied	-324	-642	317	-325	0	750	425
Total Capital Reserves	-3,736	-3,739	317	-3,422	318	9,633	6,211
Total Capital and Revenue Reserves	-6,016	-6,237	1,694	-4,544	1,475	19,038	14,494
Other Reserves (held on behalf of Others)							
Go Safe Reserve	0	0	241	241	241	1,480	1,721
Total Other Reserves	0	0	241	241	241	1,480	1,721
Net Reserves Movements	-6,016	-6,237	1,935	-4,302	1,717	20,518	16,216

5.16 Mewn perthynas â chynlluniau cyfalaf a gwariant, dangosir crynodeb o wariant yn y Tabl isod. Mae swm o £4.637 miliwn wedi cael ei wario yn erbyn cyllideb ddiwygiedig o £4.479 miliwn. Fel y dangosir yn y Tabl uchod, caiff swm o £3.422 miliwn ei drosglwyddo o'r cronfeydd wrth gefn a grantiau a ddelir ar gyfer y flwyddyn sydd £0.318 miliwn yn is na'r £3.736 miliwn a gynlluniwyd oherwydd llithriant cynlluniau cyfalaf.

2018/19					
Capital Expenditure	Original Budget	Revised Budget	Actual	(Over) / Under	Reason for Over / Underspend
	£'000	£'000	£'000	£'000	
Operational Land and Buildings	5,684	2,309	1,048	1,261	The refurbishment of the estate has continued but some delays were experienced with works slipping into 2019/20
Vehicles	953	953	1,036	-83	Savings against Safety Camera Partnership vehicles were realised along with some additional expenditure which was offset by receipts from the sale of vehicles
IT and Other Strategic Projects	3,260	3,217	2,283	934	Delays in replacing Digital Video Evidence Equipment (£263K), Airwave Replacement sets (£272K), In Car video equipment fitting (£243K) and CCTV Equipment (£124K). These will be delivered in 2019/20
Total Spending	9,897	6,479	4,367	2,112	
Capital Financing	Original Budget	Revised Budget	Actual	(Over) / Under	Reason for Over / Underspend
	£'000	£'000	£'000	£'000	
Capital Receipts	-2,000	-2,402	-593	-1,809	Delay in Sale of Friars Park but increase vehicle capital receipts
Direct Revenue Financing	0	-149	-7	-142	Go Safe vehicle budget - underspend
NPAS Capital Creditor	-23	-23	-23	0	
Capital Reserves	-7,556	-3,263	-3,097	-166	Reduced reserves requirement as a result of programme slippage
Capital Grant and Contributions	-318	-642	-647	5	Home Office and Mobile Data Grant
Total Funding	-9,897	-6,479	-4,367	-2,112	

5.17 Mae sefyllfa derfynol y cronfeydd wrth gefn ar gyfer y Comisiynydd yn dangos ffigur o £16.215 miliwn a ddaliwyd ar 31 Mawrth 2019 sy'n cynnwys swm o £6.212 miliwn i gefnogi ymrwymadau'r gyllideb gyfalaf yn y dyfodol, cronfa gyffredinol wrth gefn o £4.032 miliwn ar gyfer digwyddiadau annisgwyl a swm o £1.336 miliwn sydd ei angen i ariannu cyfraniadau a diffygion refeniw'r Cynllun Ariannol Tymor Canolig a ragwelir yn y dyfodol. Mae hyn yn cynnwys balans o £1.721 miliwn a ddelir ar ran partneriaeth diogelwch ffyrdd "Gan Bwyll" a £0.388 miliwn a ddelir ar gyfer trefniadau cydweithio rhanbarthol ynghyd â nifer o gronfeydd wrth gefn a glustnodwyd a ddelir i gefnogi prosiectau penodol gan gynnwys dwy gronfa wrth gefn newydd i gefnogi prosiectau cynaliadwyedd / trawsnewid gwerth £0.494 miliwn a chronfa weithredol o £0.385 miliwn i helpu'r heddlu i ddelio â chyfnodau prysur a thawel mewn gweithgarwch gweithredol.

6 Risgiau, Cyfleoedd a'r Rhagolwg Ariannol Tymor Canolig

6.1 Caiff risgiau eu rheoli ar bob lefel yn y sefydliadau drwy'r Strwythur Llywodraethu a defnyddir Cofrestr Rheoli Risg i gofnodi, rheoli a lliniaru'r prif risgiau a allai effeithio ar y gwaith o gyflawni canlyniadau'r Cynllun Heddlu a Throsedd. Mae'r Gofrestr Risg yn ddogfen fyw a gaiff ei diweddarau o leiaf unwaith yr wythnos. Ymhlith y prif risgiau sy'n parhau i'n hwynebu ar ddiwedd 2018/19 mae:

- Cadernid ariannol a rheoli ariannol
- Llywodraethu a rheolaethau ariannol mewn perthynas â gweithgareddau Cydweithio
- Argaeledd gwasanaethau yn lleol i gynnal archwiliadau meddygol fforensig o blant
- Cynaliadwyedd marchnadoedd fforensig allanol

6.2 Caiff y Gofrestr Risg ei monitro'n rheolaidd er mwyn sicrhau bod risgiau yn cael eu dyrannu i berchennog sy'n gyfrifol am gymryd camau lliniaru priodol. Ceir rhagor o fanylion am reoli risg yn y Datganiad Llywodraethu Blynyddol a gynhwysir fel rhan o'r ddogfen hon.

- 6.3 O ran y Rhagolwg Ariannol Tymor Canolig, mae Heddlu Dyfed-Powys wedi wynebu heriau ariannol sylweddol ers 2010 oherwydd gostyngiadau yn y cyllid gan lywodraeth ganolog ynghyd â phwysau costau a newidiadau parhaus yn y galw am wasanaethau plismona.
- 6.4 Mae'r Llywodraeth wedi dweud y bydd Adolygiad Cynhwysfawr o Wariant yn debygol ar ddiwedd 2019, ond mae ansicrwydd ynghylch pryd yn union y bydd hynny'n digwydd am fod y trafodaethau Brexit yn parhau. Mae nifer o weithgorau cenedlaethol wedi cael eu sefydlu i gasglu gwybodaeth a data i gefnogi'r cyflwyniadau i'r Llywodraeth er mwyn hwyluso ei hystyriaethau. Er nad yw'r canlyniadau'n glir eto, mae Cymdeithas Trysoryddion Comisiynwyr yr Heddlu a Throseddau wedi argymhell y dylid mabwysiadu dull cenedlaethol cyson o lunio tybiaethau cyllidebol gan dybio y bydd setliad arian gwastad ar gyfer 2020/21. Yn amlwg mae risgiau'n gysylltiedig â'r dybiaeth hon a chaiff y sefyllfa hon ei monitro'n agos.
- 6.5 Mae'r sefyllfa o ran yr Adolygiad o'r Fformiwla Ariannu hefyd yn ansicr. Fodd bynnag, deallir y gall y Swyddfa Gartref fod yn ystyried gwneud newidiadau i'r fformiwla ar ôl yr Adolygiad Cynhwysfawr o Wariant. Byddai'r adolygiad diwethaf na roddwyd ar waith wedi golygu £8M yn llai i Heddlu Dyfed-Powys ac felly mae'r gostyngiadau hyn wedi cael eu hystyried yn y Cynllun Ariannol Tymor Canolig sy'n cynnwys gostyngiad o 4% yn y grant canolog o 2021/22 ymlaen.
- 6.6 Fel y nodwyd eisoes, mynegwyd llawer o sylwadau annibynnol dros y flwyddyn ddiwethaf mewn perthynas â chynaliadwyedd, cyllid a chadernid yr Heddlu yn ogystal â'r baich cynyddol sydd arno, gan gynnwys cynnydd yng nghyfraniadau pensiwn y cyflogwr, sy'n amlgu ac yn cadarnhau'r sefyllfa ddifrifol ac ansicr iawn sy'n wynebu Dyfed-Powys a gwasanaeth yr heddlu yn gyffredinol.
- 6.7 Cafodd y setliad dros dro ei gyhoeddi gan y Gweinidog dros Blismona ar 13 Rhagfyr 2018 a oedd yn cynnwys ffigurau cychwynnol o £970m o arian ychwanegol gyda thua £813m ar gyfer plismona lleol: £153m o grant pensiwn, £161m o arian grant craidd ychwanegol i roi cynnydd o 2.1% i bob heddlu a £509m o hyblygrwydd praesept ychwanegol drwy godi'r praesept £24 y flwyddyn fesul eiddo Band D.
- 6.8 Wrth amlinellu'r setliadau dros dro, roedd yr Ysgrifennydd Cartref a'r Gweinidog dros Blismona wedi cydnabod ymgysylltiad gwasanaethau'r heddlu dros y flwyddyn ddiwethaf sydd wedi helpu'r Llywodraeth i ddeall bod troseddau'n newid ac yn dod yn fwyfwy cymhleth sydd, yn ei dro, yn cael effaith ganlyniadol ar y galw am adnoddau a'r galluoedd sydd eu hangen i ymateb.
- 6.9 Setliad Dyfed-Powys ar gyfer 2019/20 oedd £50.348m sydd £1.035m neu 2.1% yn uwch na 2018/19. Fodd bynnag, mae'n hanfodol ystyried y cynnydd hwn yng ngoleuni'r pwysau annisgwyl a sylweddol iawn sydd wedi deillio o newidiadau i gyfradd cyfraniad y cyflogwr at bensiynau Swyddogion yr Heddlu. Mae grant penodol newydd ar gyfer pensiynau hefyd wedi cael ei ddyfarnu ar gyfer 2019/20 sy'n werth £1.302m, ond hyd yn oed ar y cyd â'r cynnydd yn y grant craidd, mae hyn yn golygu bod diffyg o £535k i'w lenwi o hyd.
- 6.10 Yn dilyn proses graffu fanwl a thrafodaethau ynglŷn â thybiaethau ariannol, risgiau sy'n parhau i fygwth y blaenoriaethau o ran cymunedau a buddsoddi a oedd yn cynnwys nifer o seminarau a chyflwyniadau i'r Comisiynydd, ei staff, Bwrdd Gweithredol Heddlu Dyfed-Powys, cynrychiolwyr o Swyddfa Archwilio Cymru, y Cydbwyllgor Archwilio, Aelodau Panel yr Heddlu a Throseddau ac Aelodau Seneddol Lleol, cyflwynodd y Comisiynydd ei gynnis ar gyfer praesept 2019/20 a'r tybiaethau sy'n sail i'r Cynllun Ariannol Tymor Canolig hyd at 2024/25 i Banel yr Heddlu a Throseddau Dyfed-Powys ar 25 Ionawr 2019.
- 6.11 Cefnogwyd y cynnis a oedd yn codi'r praesept cyfartalog ar gyfer eiddo band D £24 i £248.56, sef cynnydd o 10.7%. Roedd y cynnydd hwn yn cyd-fynd â'r hyblygrwydd a argymhellwyd gan y Llywodraeth a bydd yn codi praesept o £55.247m i gyd. Bydd hyn

yn darparu cyfanswm o £106.897m o arian canolog a lleol sy'n gynydd o 7.87% o gymharu â lefelau ariannu 2018/19.

- 6.12 Mae hyn, unwaith eto, yn golygu mai praesept Heddlu Dyfed-Powys, sef £248.56, yw'r isaf yng Nghymru o gymharu â £257.52 yn Ne Cymru, £255.53 yng Ngwent a £278.10 yng Ngogledd Cymru. Mae hefyd yn werth nodi mai Heddlu Dyfed-Powys sydd â'r pumed cynnydd isaf ym mhraesept y dreth gyngor ledled Cymru a Lloegr ers 2012/13. Mae'r Comisiynydd wedi cynnwys tybiaethau y bydd y praesept yn codi 5% o flwyddyn i flwyddyn yn y Cynllun Ariannol Tymor Canolig.
- 6.13 Mae'r Cynllun yn cynnwys cynnydd tybiedig o 2% mewn cyflogau a phwysau chwyddiant o 2020/21 ymlaen, ac mae wedi modelu pwysau cynnydd a chostau uwch hysbys a grantiau penodol a allai gael eu colli. Hefyd, mae wedi cynnwys y lleihad parhaus yn y cyfraniad blynyddol o gronfeydd wrth gefn a chynnydd ychwanegol mewn cyfraniadau o ran cyllid a thaliadau cyfalaf i gefnogi'r Blaenraglen Gyfalaf. Mae gwariant ychwanegol pellach ar nifer o flaenoriaethau cenedlaethol, rhanbarthol a lleol, ynghyd â'r costau ychwanegol sy'n deillio o newidiadau i bensiynau'r heddlu, wedi cael eu cynnwys.
- 6.14 Mae'r Heddlu'n parhau i nodi mesurau effeithlonrwydd ac mae ganddo gynllun lleihau costau sy'n anelu at fanteisio ar fentrau cenedlaethol, rhanbarthol a lleol gan gynnwys y Bwrdd Masnachol Cenedlaethol, Cwmni TGCh yr Heddlu a gweithgarwch cydweithio drwy Gymru gyfan. Mae'r cynllun hwn yn tybio y caiff y gweithlu a'r sylfaen costau eu had-drefnu'n sylweddol drwy effeithlonrwydd a chynhyrchiant a fydd yn galluogi'r Comisiynydd a'r Heddlu i bennu sefyllfa Ariannol Tymor Canolig gytbwys a ariennir ar gyfer refeniw a chyfalaf gan warchod safon y gwasanaeth a roddir i gymunedau Dyfed-Powys.

CYNLLUN ARIANNOL TYMOR CANOLIG – REFENIW	19-20	20-21	21-22	22-23	23-24	24-25
	£M	£M	£M	£M	£M	£M
Cyllid Canolog a Lleol						
Cyllid Canolog Rhagamcanol	-51.6	-51.6	-49.9	-47.7	-45.8	-44.0
Praesept Lleol	-55.2	-58.1	-61.2	-64.4	-67.8	-71.4
Cyfanswm Cyllid	-106.9	-109.8	-110.9	-112.1	-113.7	-115.5
Gwariant Refeniw						
Gwariant Rhagamcanol	109.8	111.7	115.9	110.1	122.1	125.2
Arbedion effeithlonrwydd a gyflawnwyd ar gyfer 19-20	-2.9	0	0	0	0	0
Diffyg Blynyddol Cronnus	0	1.8	5.1	6.9	8.4	9.7
<u>Cynllun Lleihau Costau yn y Dyfodol</u>						
Cynaliadwyedd a Chyfalaf		-0.4	-0.5	-0.3	-0.2	-0.1
Cydweithredu ac Incwm		-0.3	-0.4	-0.3	-0.5	-0.3
Galw a Chynhyrchiant		-0.3	-1.8	-0.7	-0.4	-0.4
Cynllunio'r Gweithlu		-0.6	-0.4	-0.4	-0.3	-0.4
Caffael a Chostau nad ydynt yn Gyflogau		-0.2	-0.2	-0.1	-0.1	-0.1
Lleihad mewn Costau Blynyddol		-1.8	-3.3	-1.8	-1.5	-1.3
Lleihad Blynyddol Cronnus		-1.8	-5.1	-6.9	-8.4	-9.7
Diffyg Refeniw Disgwyliedig		0.0	0.0	0.0	0.0	0.0

- 6.15 Pennodd y Comisiynydd raglen gyfalaf o £48.206 miliwn ar gyfer 2019/20 i 2023/24 sy'n cynnwys buddsoddiad yn yr Ystadau, y Fflyd a seilwaith TGCh. Mae'r buddsoddiad hwn wedi cael ei flaenoriaethu tuag at flaenoriaethau strategol, gwariant na ellir ei osgoi, meysydd sy'n lleihau gwariant refeniw yn y dyfodol ac mae'n cydnabod yr angen i baratoi'n ddigonol er mwyn wynebu gofynion newidiol plismona yn yr 21^{ain} ganrif.
- 6.16 Bu lleihad sylweddol yn y cyllid cyfalaf craidd a ddyrennir gan y Swyddfa Gartref yn ystod y blynyddoedd diwethaf. Yn 2019/20 bydd cyfanswm grant cyfalaf o £325K ar gael i'r Comisiynydd. Hefyd, bydd cyllid canolog ar gael i ariannu'r rhaglen gyfathrebu

fawr yn rhannol, ond y Comisiynydd fydd yn gyfrifol am ariannu £2.6 miliwn o'r costau yn y dyfodol.

- 6.17 Er mwyn bodloni gofynion buddsoddi cyfalaf yn y dyfodol a lliniaru'r lleihad mewn arian grant cyfalaf, mae'r Cynllun Ariannol Tymor Canolog a'r rhaglen gyfalaf yn cynnwys cyfraniadau refeniw i gyfalaf o 2019/20 ac maent hefyd yn cynnwys gofynion benthyca allanol i gefnogi datblygiadau mawr ar yr ystadau. Mae'r Comisiynydd yn ystyried ei Strategaeth Gyfalaf bob blwyddyn ac mae hefyd yn asesu ei ofynion benthyca bob blwyddyn er mwyn sicrhau eu bod yn ddarbodus, yn gynaliadwy ac yn fforddiadwy. Dangosir y dogfennau hyn yn:

<http://www.dyfedpowys-pcc.org.uk/media/7690/atodiad-h.pdf>

<http://www.dyfedpowys-pcc.org.uk/media/7686/2019-03-07-agenda-13-treasury-management-strategy.pdf>

- 6.18 Mae'r Comisiynydd yn ystyried ac yn cyhoeddi strategaeth flynyddol ynglŷn â chronfeydd wrth gefn sy'n ategu'r Cynllun Ariannol Tymor Canolig a'i asesiad o'r amlygiad i risg a mesurau lliniaru. Mae'r strategaeth cronfeydd wrth gefn yn ystyried digonolrwydd cronfeydd cyffredinol wrth gefn ac yn ystyried y risgiau strategol, gweithredol ac ariannol sy'n wynebu Heddlu Dyfed-Powys. Mae'r ystyriaethau hyn hefyd yn rhoi sylw i ganllawiau'r Swyddfa Gartref ar Gronfeydd wrth Gefn yr Heddlu. Dangosir y Strategaeth Cronfeydd Wrth Gefn yn:

<http://www.dyfedpowys-pcc.org.uk/media/7692/atodiad-f.pdf>

- 6.19 Mae Heddlu Dyfed-Powys wedi cyflwyno ei ail Ddatganiad Rheoli Heddlu i Arolygiaeth Cwnstabiliaeth a Gwasanaethau Tân ac Achub Ei Mawrhydi sy'n rhoi disgrifiad cynhwysfawr o'r prif heriau gweithredol a chymorth busnes y mae Heddlu Dyfed-Powys yn eu hwynebu. Mae hwn yn ystyried gallu ac adnoddau Heddlu Dyfed-Powys yng nghyd-destun ymdrin â'r galw ar hyn o bryd ac yn y dyfodol. Yn gryno, mae'r ddogfen yn nodi heriau sy'n adlewyrchu'r meysydd hynny a nodwyd eisoes yn y Gofrestr Risg i raddau helaeth ond mae hefyd yn tynnu sylw at heriau mewn perthynas â phobl sy'n agored i niwed, cam-drin domestig a throsteddau rhyw / treisgar fel meysydd lle y rhagwelir y bydd galw'n cynyddu yn y dyfodol.

- 6.20 Mae'r Comisiynydd a Heddlu Dyfed-Powys hefyd yn wynebu nifer o ymrwymadau ariannol anhysbys posibl yn y dyfodol y cyfeirir atynt ymhellach yn y nodyn ar rwymedigaethau digwyddiadol a'r nodyn ar bensïynau, gan gynnwys:
- Her Gyfreithiol Pensiwn yr Heddlu – Enillion Gyrfa Cyfartalog a Ailbrisiwyd
 - Ymchwiliad i Blismona Cudd
 - Hawliadau Lwfans Ar Alw Uned Ymdrin Ffynhonnell Benodedig

7.0 Sail Gwaith Paratoi a Chyflwyno

- 7.1 Dyma'r seithfed set o gyfrifon statudol a baratowyd o dan y trefniadau llywodraethu newydd. Mae'n rhaid i'r Comisiynydd a'r Prif Gwnstabl fel endidau cyfreithiol ar wahân baratoi eu Datganiadau o Gyfrifon eu hunain, gyda'r Comisiynydd yn gyfrifol hefyd am baratoi Cyfrifon y Grŵp, sy'n cynnwys cyfrifon y Comisiynydd.
- 7.2 Mae Rheoliadau Cyfrifon ac Archwilio (Cymru) 2015 yn ei gwneud yn ofynnol i gyrrff llywodraeth leol baratoi Datganiad o Gyfrifon yn unol ag arferion priodol. Ystyrir mai Cod Ymarfer y Sefydliad Siartredig Cyllid Cyhoeddus a Chyfrifyddiaeth sy'n cynrychioli arferion priodol.
- 7.3 Mae'r canlynol yn esbonio'r datganiadau sy'n dilyn, eu diben a'r gydbertynas rhyngddynt:
- **Adroddiad yr Archwilydd Annibynnol** – mae hwn yn nodi barn yr archwilydd allanol, sef Swyddfa Archwilio Cymru, ynghylch p'un a yw cyfrifon y Grŵp yn rhoi 'darlun gwir a theg' o sefyllfa ariannol a gweithrediadau'r Comisiynydd ar gyfer 2018/19;

- **Datganiad o Gyfrifoldebau am y Datganiad o Gyfrifon** – mae'r datganiad hwn yn nodi cyfrifoldebau'r Comisiynydd a'i Brif Swyddog Cyllid;
- **Datganiad Incwm a Gwariant Cynhwysfawr** - mae'r datganiad craidd hwn yn crynhoi'r adnoddau a gynhyrchwyd ac a ddefnyddiwyd wrth ddarparu gwasanaethau plismona a gostwng troseddu yn ystod y flwyddyn. Mae'n cynnwys treuliau o ddydd i ddydd ac incwm cysylltiedig ar sail cronïadau, yn ogystal â thrafodion yn mesur gwerth asedau sefydlog a ddefnyddiwyd mewn gwirionedd a gwerth amcangyfrifedig gwirioneddol buddiannau ymddeol a enillwyd gan gyflogeion yn ystod y flwyddyn;
- **Mantolen** – mae'r datganiad craidd hwn yn dangos gwerth asedau a rhwymedigaethau a gydnabyddir gan y Grŵp fel ag yr oeddent ar ddyddiad y Fantolen. Y Comisiynydd sy'n berchen ar y tir, yr adeiladau a'r asedau eraill a ddefnyddir gan Heddlu Dyfed-Powys. Mae'r asedau net (asedau llai rhwymedigaeth) yn cael eu cyfateb i'r cronfeydd wrth gefn defnyddiadwy ac anefnyddiadwy;
- **Nodiadau i'r datganiadau ariannol** - mae'r rhain yn rhoi gwybodaeth ychwanegol sy'n esbonio ymhellach eitemau sydd wedi'u cynnwys yn y prif ddatganiadau gyda'r nod o helpu'r darllenwyr i ddeall y prif ddatganiadau ariannol yn well ac maent yn nodi'r Polisiâu Cyfrifyddu a ddefnyddiwyd fel sail dros baratoi'r datganiadau ariannol fel sy'n ofynnol gan y Cod Ymarfer;
- **Datganiad o Symudiad mewn Cronfeydd Wrth Gefn** - mae'r datganiad hwn yn dangos y symudiad yn ystod y flwyddyn yn y cronfeydd wrth gefn a ddelir gan y Grŵp, wedi'u dadansoddi'n "gronfeydd wrth gefn defnyddiadwy" (arian y gellir ei ddefnyddio i ariannu gwariant cyfalaf neu leihau trethiant lleol) a chronfeydd wrth gefn anefnyddiadwy (arian na ellir ei ddefnyddio i ddarparu gwasanaethau ac sy'n bodoli drwy gymhwyso safonau cyfrifyddu, er enghraifft, y gronfa bensiwn wrth gefn sy'n cyfateb i'r rhwymedigaeth pensiwn);
- **Datganiad Llif Arian Parod** - mae'r datganiad hwn yn crynhoi newidiadau i arian parod a'r hyn sy'n cyfateb i arian parod yn ystod y cyfnod adrodd;
- **Dadansoddiad o Wariant a Chyllid** – mae'r datganiad hwn yn dangos sut y caiff gwariant blynyddol ei ddefnyddio a'i ariannu gan y Grŵp o adnoddau fel y'u nodir gan reolwyr, wedi'u rhannu yn ôl cyfarwyddiaeth a gwasanaeth ac adran o'u cymharu â'r adnoddau hynny sy'n cael eu defnyddio neu eu hennill gan y Grŵp a nodir yn unol ag arferion cyfrifyddu a dderbynnir yn gyffredinol;
- **Cyfrif Cronfa Bensiwn yr Heddlu** - datganiad sy'n dangos gwariant, incwm, asedau a rhwymedigaethau sy'n ymwneud â Phensiynau'r Heddlu. Mae'r cyfrif yn dangos y grant ychwanegol sy'n ddyledus o'r Grŵp i Gyfrif y Gronfa Bensiwn. Wedyn mae'r Swyddfa Gartref yn ad-dalu'r Grŵp am arian a dalwyd i'r cyfrif ac yn tanysgrifennu'r diffyg i bob diben. Byddai'r arfer hwn yn gweithio i'r gwrthwyneb pe bai gan Gyfrif y Gronfa Bensiwn warged ar ddiwedd y flwyddyn;
- Mae **Datganiad Llywodraethu Blynyddol** wedi'i gynnwys o fewn y Datganiad o Gyfrifon hwn sy'n nodi manylion ynglŷn â sut mae'r Comisiynydd a'r Prif Gwnstabl yn llywodraethu eu materion. Mae'r Datganiad yn ddogfen statudol ar gyfer pob corfforaeth undyn, ond mae datganiad ar y cyd wedi cael ei lunio ar gyfer 2018/19 sy'n anelu at sicrhau tryloywder a gwella dealltwriaeth y darlennydd, gan ddangos yn glir ble mae trefniadau'r Comisiynydd a'r Prif Gwnstabl yn gyson a ble maent yn wahanol. Mae'r datganiad yn cynnwys adolygiad blynyddol o ddigonolrwydd y trefniadau llywodraethu, ac mae hefyd yn rhoi sicrwydd ar y systemau rheolaeth fewnol.

Datganiad o Gyfrifoldebau

Diben y datganiad hwn yw nodi cyfrifoldebau'r Comisiynydd a'r Prif Swyddog Cyllid mewn perthynas â'r Datganiad o Gyfrifon.

Cyfrifoldebau'r Comisiynydd

Mae'n ofynnol i'r Comisiynydd wneud y canlynol:

- gwneud trefniadau i weinyddu ei faterion ariannol yn briodol a sicrhau bod un o'i swyddogion yn gyfrifol am weinyddu'r materion hynny, sef y Prif Swyddog Cyllid;
- rheoli ei faterion er mwyn sicrhau defnydd darbodus, effeithlon ac effeithiol o adnoddau a diogelu ei asedau;
- cymeradwyo'r Datganiad o Gyfrifon.

Cymeradwyaf y Datganiad o Gyfrifon ar gyfer blwyddyn ariannol 2018/19.

Comisiynydd yr Heddlu a Throseddau

Dyddiad

Cyfrifoldebau'r Prif Swyddog Cyllid

Y Prif Swyddog Cyllid sy'n gyfrifol am baratoi'r Datganiad o Gyfrifon yn unol ag arferion priodol fel y'u nodwyd yng Nghod Ymarfer ar Gyfrifyddu Awdurdodau Lleol yn y Deyrnas Unedig CIPFA/LASAAC (y Cod).

Wrth baratoi'r Datganiad o Gyfrifon hwn, mae'r Prif Swyddog Cyllid wedi:

- dewis polisiau cyfrifyddu addas ac yna'u cymhwysu'n gyson;
- llunio barn ac amcangyfrifon a oedd yn rhesymol ac yn ddoeth;
- cydymffurfio â'r Cod i awdurdodau lleol.

Mae'r Prif Swyddog Cyllid hefyd wedi gwneud y canlynol:

- cadw cofnodion cyfrifyddu priodol a oedd yn gyfredol;
- cymryd camau rhesymol i atal a chanfod twyll ac achosion eraill o afreoleidd-dra.

Ardystiaf fod y Datganiad o Gyfrifon yn rhoi darlun gwir a theg o sefyllfa ariannol y Grŵp/Comisiynydd ar y dyddiad adrodd ac o'i wariant a'i incwm ar gyfer y flwyddyn a ddaeth i ben 31 Mawrth 2019.

Prif Swyddog Cyllid

Dyddiad

Adroddiad archwilydd annibynnol Archwilydd Cyffredinol Cymru i Gomisiynydd Heddlu a Throseddu Dyfed-Powys

Adroddiad ar yr archwiliad o'r datganiadau ariannol

Barn

Rwyf wedi archwilio datganiadau ariannol:

- Comisiynydd Heddlu a Throseddu Dyfed-Powys;
- Cronfa Bensiwn Heddlu Dyfed-Powys;
- Grŵp Comisiynydd Heddlu a Throseddu Heddlu Dyfed-Powys

ar gyfer y flwyddyn a ddaeth i ben 31 Mawrth 2019 o dan Ddeddf Archwilio Cyhoeddus (Cymru) 2004.

Mae datganiadau ariannol Comisiynydd Heddlu a Throseddu Dyfed-Powys yn cynnwys y Datganiad o Symudiad mewn Cronfeydd Wrth Gefn, y Datganiad Incwm a Gwariant Cynhwysfawr, y Fantolen, y Datganiad Llif Arian Parod a'r nodiadau cysylltiedig, gan gynnwys crynodeb o bolisiau cyfrifyddu pwysig.

Mae datganiadau ariannol Cronfa Bensiwn Heddlu Dyfed-Powys yn cynnwys Cyfrif y Gronfa a'r Datganiad Asedau Net a nodiadau cysylltiedig.

Mae datganiadau ariannol Grŵp Comisiynydd Heddlu a Throseddu Heddlu Dyfed-Powys yn cynnwys y Datganiad o Symudiad yng Nghronfeydd wrth Gefn y Grŵp, Datganiad Incwm a Gwariant Cynhwysfawr y Grŵp, Mantolen y Grŵp a Datganiad Llif Arian Parod y Grŵp a'r nodiadau cysylltiedig, gan gynnwys crynodeb o bolisiau cyfrifyddu pwysig.

Y fframwaith adrodd ariannol a gymhwyswyd wrth eu paratoi yw'r gyfraith gymwys a'r Cod Ymarfer ar Gyfrifyddu Awdurdodau Lleol yn y Deyrnas Unedig 2018-19 yn seiliedig ar y Safonau Adrodd Ariannol Rhyngwladol (IFRS).

Yn fy marn i, mae'r datganiadau ariannol:

- yn rhoi darlun gwir a theg o sefyllfa ariannol Comisiynydd Heddlu a Throseddu Heddlu Dyfed-Powys; Cronfa Bensiwn Heddlu Dyfed-Powys; a Grŵp Comisiynydd Heddlu a Throseddu Heddlu Dyfed-Powys ar 31 Mawrth 2019 a'i incwm a'i wariant am y flwyddyn a ddaeth i ben bryd hynny;
- wedi'u paratoi'n briodol yn unol â'r gofynion deddfwriaethol a'r Cod Ymarfer ar Gyfrifyddu Awdurdodau Lleol yn y Deyrnas Unedig 2018-19.

Sail y farn

Cynhaliais fy archwiliad yn unol â'r gyfraith berthnasol a'r Safonau Archwilio Rhyngwladol yn y DU (ISAs (DU)). Caiff fy nghyfrifoldebau o dan y safonau hynny eu disgrifio'n fanylach yn yr adran 'cyfrifoldebau'r archwilydd am archwilio'r datganiadau ariannol' yn fy adroddiad. Rwyf yn annibynnol ar Gomisiynydd Heddlu a Throseddu Dyfed-Powys, Cronfa Bensiwn Heddlu Dyfed-Powys a Grŵp Comisiynydd Heddlu a Throseddu Heddlu Dyfed-Powys yn unol â'r gofynion moesegol sy'n berthnasol i'm harchwiliad o'r datganiadau ariannol yn y DU, gan gynnwys Safon Foesegol y Cyngor Adrodd Ariannol, ac rwyf wedi cyflawni fy nghyfrifoldebau moesegol eraill yn unol â'r gofynion hyn. Credaf fod y dystiolaeth archwilio rwyf wedi'i chael yn ddigonol ac yn briodol i ddarparu sail i'm barn.

Casgliadau yn ymwneud â busnes gweithredol

Nid oes gennyf unrhyw beth i'w nodi o ran y materion canlynol y mae'r Safonau Archwilio Rhyngwladol (DU) yn ei gwneud yn ofynnol i mi gyflwyno adroddiad i chi arnynt os bydd yr amgylchiadau canlynol yn berthnasol:

- nid yw'r defnydd o sail gyfrifyddu busnes gweithredol wrth baratoi'r datganiadau ariannol yn briodol;

- nid yw'r swyddog ariannol cyfrifol wedi datgelu, yn y datganiadau ariannol, unrhyw ansicrwydd perthnasol a allai godi amheuaeth sylweddol am allu Comisiynydd Heddlu a Throsedd Dyfed-Powys neu Grŵp Comisiynydd Heddlu a Throsedd Heddlu Dyfed-Powys i barhau i ddefnyddio proses gyfrifyddu sy'n seiliedig ar fusnes gweithredol am ddeuddeg mis o leiaf o'r dyddiad pan roddir awdurdod i gyhoeddi'r datganiadau ariannol.

Gwybodaeth arall

Mae'r swyddog ariannol cyfrifol yn gyfrifol am y wybodaeth arall yn yr adroddiad blynyddol a chyfrifon. Mae'r wybodaeth arall yn cynnwys y wybodaeth a geir yn yr adroddiad blynyddol heblaw am y datganiadau ariannol a'm hadroddiad fel archwilydd ar y datganiadau hynny. Nid yw fy marn am y datganiadau ariannol yn cwmpasu'r wybodaeth arall ac, ar wahân i'r graddau a nodir yn benodol yn ddiweddarach yn fy adroddiad, nid wyf yn mynegi unrhyw fath o gasgliad sicrwydd ar hynny.

Mewn cysylltiad â'm harchwiliad o'r datganiadau ariannol, fy nghyfrifoldeb yw darllen y wybodaeth arall er mwyn nodi anghysondebau perthnasol â'r datganiadau ariannol archwiliedig a nodi unrhyw wybodaeth sy'n ymddangos fel petai'n berthnasol anghywir ar sail y wybodaeth a ddaeth i law wrth i mi gyflawni'r archwiliad neu sy'n berthnasol anghyson â'r wybodaeth honno. Os dof yn ymwybodol o unrhyw gamddatganiadau neu anghysondebau perthnasol amlwg, ystyriaf y goblygiadau i'm hadroddiad.

Adrodd ar ofynion eraill

Barn ar faterion eraill

Yn fy marn i, yn seiliedig ar y gwaith a wnaed yn ystod fy archwiliad:

- mae'r wybodaeth a geir yn yr Adroddiad Naratif ar gyfer y flwyddyn ariannol y paratowyd y datganiadau ariannol ar ei chyfer yn gyson â'r datganiadau ariannol ac mae'r Adroddiad Naratif wedi ei baratoi yn unol â'r Cod Ymarfer ar Gyfrifyddu Awdurdodau Lleol yn y Deyrnas Unedig 2018-19;
- Mae'r wybodaeth a roddwyd yn y Datganiad Llywodraethu ar gyfer y flwyddyn ariannol y paratowyd y datganiadau ariannol ar ei chyfer yn gyson â'r datganiadau ariannol ac mae'r Datganiad Llywodraethu wedi ei baratoi yn unol â'r canllawiau.

Materion y cyflwynaf adroddiad arnynt drwy eithriad

Yng ngoleuni'r wybodaeth a'r ddealltwriaeth ynghylch Comisiynydd Heddlu a Throsedd Dyfed-Powys, Cronfa Bensiwn Heddlu Dyfed-Powys a Grŵp Comisiynydd Heddlu a Throsedd Heddlu Dyfed-Powys a'u hamgylchedd y gwneuthum eu meithrin yn ystod fy archwiliad, nid wyf wedi nodi unrhyw gamddatganiadau perthnasol yn yr Adroddiad Naratif na'r Datganiad Llywodraethu.

Nid oes gennyf unrhyw beth i gyflwyno adroddiad arno mewn perthynas â'r materion canlynol, yr wyf yn cyflwyno adroddiad i chi os, yn fy marn i:

- nad oes cofnodion cyfrifyddu cywir wedi'u cadw;
- nad yw'r datganiadau ariannol yn gyson â'r cofnodion a'r ffurflenni cyfrifyddu;
- nad wyf wedi cael yr holl wybodaeth ac esboniadau sydd eu hangen arnaf ar gyfer fy archwiliad.

Tystysgrif cwblhau'r archwiliad

Ardystiaf fy mod wedi cwblhau'r archwiliad o gyfrifon Comisiynydd Heddlu a Throsedd Dyfed-Powys, Cronfa Bensiwn Heddlu Dyfed-Powys a Grŵp Comisiynydd Heddlu a Throsedd Heddlu Dyfed-Powys yn unol â gofynion Deddf Archwilio Cyhoeddus (Cymru) 2004 a Chod Ymarfer Archwilio Archwilydd Cyffredinol Cymru.

Cyfrifoldebau

Cyfrifoldebau'r swyddog ariannol cyfrifol am y datganiadau ariannol

Fel yr esbonnir yn fanylach yn y Datganiad o Gyfrifoldebau am y Datganiad o Gyfrifon a nodir ar dudalen 24, mae'r swyddog ariannol cyfrifol yn gyfrifol am baratoi'r datganiad o gyfrifon, gan gynnwys datganiadau ariannol Grŵp Comisiynydd Heddlu a Throseddau Heddlu Dyfed-Powys a datganiadau ariannol Cronfa Bensiwn Heddlu Dyfed-Powys, sy'n rhoi darlun gwir a theg, ac am y cyfryw reolaeth fewnol sydd ei hangen ym marn y swyddog ariannol cyfrifol er mwyn paratoi datganiadau o gyfrifon sy'n rhydd o gamddatganiadau perthnasol, boed hynny drwy dwyll neu wall.

Wrth baratoi'r datganiad o gyfrifon, mae'r swyddog ariannol cyfrifol yn gyfrifol am asesu gallu Comisiynydd Heddlu a Throseddau Dyfed-Powys, Cronfa Bensiwn Heddlu Dyfed-Powys a Grŵp Comisiynydd Heddlu a Throseddau Heddlu Dyfed-Powys i barhau fel busnes gweithredol, gan ddatgelu fel y bo'n gymwys, faterion sy'n ymwneud â'r busnes gweithredol a defnyddio sail cyfrifyddu busnes gweithredol oni thbyr nad yw'n briodol.

Cyfrifoldebau'r archwilydd am archwilio'r datganiadau ariannol

Fy amcanion yw cael sicrwydd rhesymol ynghylch p'un a yw'r datganiadau ariannol gyda'i gilydd yn rhydd o gamddatganiad perthnasol, boed hynny drwy dwyll neu wall, a chyhoeddi adroddiad archwilio sy'n cynnwys fy marn. Mae sicrwydd rhesymol yn lefel uchel o sicrwydd, ond nid yw'n gwarantu y bydd archwiliad a gynhelir yn unol â Safonau Archwilio Rhyngwladol y DU bob amser yn canfod camddatganiad perthnasol pan fo'n bodoli. Gall camddatganiadau ddeillio o dwyll neu wall ac fe'u hystyrir yn berthnasol os, yn unigol neu gyda'i gilydd, y gellid disgwyl iddynt yn rhesymol ddylanwadu ar benderfyniadau economaidd defnyddwyr a wneir ar sail y datganiadau ariannol hyn.

Ceir disgrifiad pellach o gyfrifoldebau'r archwilydd am archwilio'r datganiadau ariannol ar wefan y Cyngor Adrodd Ariannol yn: www.frc.org.uk/auditorsresponsibilities. Mae'r disgrifiad hwn yn rhan o'm hadroddiad archwilio.

Anthony J Barrett
Dros ac ar ran Archwilydd Cyffredinol Cymru
31 Gorffennaf 2019

24 Heol y Gadeirlan
Caerdydd
CF11 9LJ

Comisiynydd Heddlu a Throseddau Dyfed-Powys sy'n gyfrifol am gynnal ei wefan; nid yw'r gwaith a wnaed gan yr archwilwyr yn cynnwys ystyried y materion hyn ac yn unol â hynny nid yw'r archwilwyr yn derbyn unrhyw gyfrifoldeb am unrhyw newidiadau a all fod wedi digwydd i'r datganiadau ariannol ers iddynt gael eu cyflwyno'n gyntaf ar y wefan.

Mae Archwilydd Cyffredinol Cymru wedi ardystio'r cyfrifon hyn yn y ffurf y cawsant eu drafftio'n wreiddiol. Cyfieithiad o'r fersiwn Saesneg gwreiddiol yw'r fersiwn hwn. Comisiynydd Heddlu a Throseddau Dyfed-Powys sydd yn gyfrifol am gywirdeb y cyfieithiad, nid yw'r Archwilydd Cyffredinol.

Dadansoddiad o Wariant a Chyllid

Dengys y Dadansoddiad o Wariant a Chyllid sut y caiff gwariant blynyddol ei ddefnyddio a'i ariannu gan y Grŵp o adnoddau (grantiau'r llywodraeth, rhenti a'r dreth gyngor), o gymharu â'r adnoddau hynny a ddefnyddiwyd neu a enillwyd gan y Grŵp yn unol ag arferion cyfrifyddu a dderbynnir yn gyffredinol. Dengys hefyd sut y caiff y gwariant hwn ei ddyrannu at ddibenion gwneud penderfyniadau rhwng Cyfarwyddiaethau/Gwasanaethau/Adrannau'r Grŵp. Caiff Incwm a Gwariant y cyfrifir amdanynt o dan arferion cyfrifyddu a dderbynnir yn gyffredinol eu cyflwyno'n llawnach yn y Datganiad Incwm a Gwariant Cynhwysfawr. Mae Datganiad 2017/18 wedi cael ei ailddatgan i adlewyrchu newidiadau a wnaed i Strwythurau Llywodraethu a Threfniadau Adrodd Heddlu Dyfed-Powys. Darllenwch Nodyn 2 'Addasiadau Cyfnod Blaenorol' i gael esboniad o'r newidiadau hyn.

Dadansoddiad o Wariant a Chyllid 2018/19	Gwariant Net y gellir ei godi ar y Gronfa Gyffredinol	Addasiadau rhwng y Sail Gyllido a'r Sail Gyfrifyddu – cyfeiriwch at Nodyn 7	Gwariant Net yn y Datganiad Cynhwysfawr o Incwm a Gwariant
	£'000	£'000	£'000
<u>COMISIYNYDD YR HEDDLU A THROSEDDU</u>			
Costau Comisiynu a'r Swyddfa	1,925	92	2,017
Ystadau	3,435	390	3,825
SWYDDFA COMISIYNYDD YR HEDDLU A THROSEDDU	5,360	482	5,842
<u>Y PRIF GWNSTABL</u>			
<u>Cyllidebau a Reolir yn Gorfforaethol gan y Prif Gwnstabl</u>			
Swyddfa'r Prif Gwnstabl	1,333	237	1,570
Cyllidebau Corfforaethol a Reolir yn Ganolog	958	(3,334)	(2,376)
Gwasanaethau Cenedlaethol/Rhanbarthol/Lleol a Ariennir yn Allanol	1,447	266	1,713
Cymdeithasau Staff	244	52	296
<u>Cyllidebau a Reolir gan y Dirprwy Brif Gwnstabl</u>			
Gwasanaethau Pobl	2,620	457	3,077
Cyfreithiol, Gwybodaeth, Effeithlonrwydd, Iechyd a Diogelwch	3,102	434	3,536
Ymdeoliadau, Ymgyrchoedd Mawr a Chyfathrebu	866	68	934
Safonau Proffesiynol	1,090	216	1,306
<u>Cyllidebau a Reolir gan y Prif Gwnstabl Cynorthwyol</u>			
Plismona Lleol	55,480	13,273	68,753
Ymchwiliadau	20,084	4,677	24,761
Cymorth Gwyddonol	1,816	208	2,024
Cyfiawnder Troseddol	939	279	1,218
<u>Cyllidebau a Reolir gan y Cyfarwyddwr Cyllid</u>			
Systemau Gwybodaeth a Thechnoleg	4,250	399	4,649
Uned Cymorth Busnes	2,110	354	2,464
Costau Fflyd	837	87	924
Cyllid a Chaffael	543	81	624
<u>Effaith bosibl yr Her Gyfreithiol ddiweddar mewn perthynas â Phensiwn yr Heddlu (McCloud) - darllenwch Nodyn 35 i gael rhagor o fanylion</u>	0	78,731	78,731
CYFANSWM Y PRIF GWNSTABL	97,719	96,485	194,204
COST NET GWASANAETHAU	103,079	96,967	200,046
Incwm a Gwariant Arall	(99,100)	11,640	(87,460)
GWARGED NEU DDIFFYG (Cyn trosglwyddiadau o'r Gronfa Wrth Gefn)	3,979	108,607	112,586
Trosglwyddiadau o Gronfeydd Wrth Gefn a Glustnodwyd	(3,979)		
GWARGED NEU DDIFFYG AM Y FLWYDDYN	0		
Balans Agoriadol y Gronfa Gyffredinol ar 1 Ebrill 2017	(4,032)		
Llai Diffyg ar Falans y Gronfa Gyffredinol yn ystod y Flwyddyn	0		
Balans Terfynol y Gronfa Gyffredinol ym mis Mawrth 2018	(4,032)		

Dadansoddiad o Wariant a Chyllid 2017/18 (Wedi'i Ailddatgan)	Gwariant Net y gellir ei godi ar y Gronfa Gyffredinol	Addasiadau rhwng y Sail Gyllido a'r Sail Gyfrifyddu – cyfeiriwch at Nodyn 7	Gwariant Net yn y Datganiad Incwm a Gwariant Cynhwysfawr
	£'000	£'000	£'000
<u>COMISIYNYDD YR HEDDLU A THROSEDDU</u>			
Costau Comisiynu a'r Swyddfa	1,798	105	1,904
Ystadau	3,936	573	4,508
SWYDDFA COMISIYNYDD YR HEDDLU A THROSEDDU	5,734	678	6,412
<u>Y PRIF GWNSTABL</u>			
<u>Cyllidebau a Reolir yn Gorfforaethol gan y Prif Gwnstabl</u>			
Swyddfa'r Prif Gwnstabl	1,277	296	1,573
Cyllidebau Corfforaethol a Reolir yn Ganolog	5,940	(2,920)	3,020
Gwasanaethau Cenedlaethol/Rhanbarthol/Lleol a Ariennir yn Allanol	(671)	(16)	(687)
Cymdeithasau Staff	217	65	282
<u>Cyllidebau a Reolir gan Y Dirprwy Brif Gwnstabl</u>			
Gwasanaethau Pobl	2,506	499	3,005
Cyfreithiol, Gwybodaeth, Effeithlonrwydd, Iechyd a Diogelwch	3,231	559	3,790
Ymdeoliadau, Ymgyrchoedd Mawr a Chyfathrebu Corfforaethol	875	84	959
Safonau Proffesiynol	1,192	315	1,507
<u>Cyllidebau a Reolir gan y Prif Gwnstabl Cynorthwyol</u>			
Plismona Lleol	52,956	15,273	68,229
Ymchwiliadau	19,587	6,392	25,979
Cymorth Gwyddonol	1,504	175	1,679
Cyfiawnder Troseddol	1,007	295	1,302
<u>Cyllidebau a Reolir gan y Cyfarwyddwr Cyllid</u>			
Systemau Gwybodaeth a Thechnoleg	4,228	401	4,629
Uned Cymorth Busnes	1,907	362	2,269
Costau Fflyd	864	87	951
Cyllid a Chaffael	600	83	683
<u>Costau nas dosbarthwyd</u>	92	0	92
<u>Eitemau eithriadol -</u>			
- Llwythi Annormal – Ffermydd Gwynt	(603)	0	(603)
- Ymgyrch Heath	798	0	798
CYFANSWM Y PRIF GWNSTABL	97,507	21,950	119,457
COST NET GWASANAETHAU	103,241	22,628	125,869
Incwm a Gwariant Arall	(96,616)	14,603	(82,013)
GWARGED NEU DDIFFYG (Cyn trosglwyddiadau o'r Gronfa Wrth Gefn)	6,625	37,231	43,856
Trosglwyddiadau o Gronfeydd Wrth Gefn a Glustnodwyd	(6,157)		
GWARGED NEU DDIFFYG AM Y FLWYDDYN	468		
Balans Agoriadol y Gronfa Gyffredinol ar 1 Ebrill 2016	(4,500)		
Llai Diffyg ar Falans y Gronfa Gyffredinol yn ystod y Flwyddyn	468		
Balans Terfynol y Gronfa Gyffredinol ym mis Mawrth 2018	(4,032)		

Datganiad Incwm a Gwariant Cynhwysfawr

Mae'r Datganiad canlynol yn crynhoi'r adnoddau a gynhyrchwyd ac a ddefnyddiwyd wrth ddarparu gwasanaethau plismona a gostwng troseddu yn ystod y flwyddyn.

Mae Datganiad 2017/18 wedi cael ei ailddatgan i adlewyrchu newidiadau a wnaed i Strwythurau Llywodraethu a Threfniadau Adrodd Heddlu Dyfed-Powys. Darllenwch Nodyn 2 'Addasiadau Cyfnod Blaenorol' i gael esboniad o'r newidiadau hyn.

Y Grŵp					Y Comisiynydd		
Gwariant Gros	Incwm Gros	Gwariant Net	Datganiad Incwm a Gwariant Cynhwysfawr 2018/19	Nod yn	Gwariant Gros	Incwm Gros	Gwariant Net
£'000	£'000	£'000			£'000	£'000	£'000
			<u>COMISIYNYDD YR HEDDLU A THROSEDDU</u>				
2,418	(401)	2,017	Costau Comisiynu a'r Swyddfa		6,077	(4,060)	2,017
3,888	(63)	3,825	Ystadau		3,888	(63)	3,825
6,306	(464)	5,842	CYFANSWM SWYDDFA COMISIYNYDD YR HEDDLU A THROSEDDU		9,965	(4,123)	5,842
			<u>Y PRIF GWNSTABL</u>				
			<u>Cyllidebau a Reolir yn Gorfforaethol gan y Prif Gwnstabl</u>				
1,576	(6)	1,570	Swyddfa'r Prif Gwnstabl		0	(6)	(6)
1,666	(4,042)	(2,376)	Cyllidebau Corfforaethol a Reolir yn Ganolog		0	(4,042)	(4,042)
5,442	(3,729)	1,713	Gwasanaethau Cenedlaethol/Rhanbarthol/Lleol a Ariennir yn Allanol		0	(3,729)	(3,729)
296	0	296	Cymdeithasau Staff		0	0	0
			<u>Cyllidebau a Reolir gan y Dirprwy Brif Gwnstabl</u>				
3,357	(280)	3,077	Gwasanaethau Pobl		0	(280)	(280)
3,772	(236)	3,536	Cyfreithiol, Gwybodaeth, Effeithlonrwydd, Iechyd a Diogelwch		0	(236)	(236)
1,108	(174)	934	Ymdeoliadau, Ymgyrchoedd Mawr a Chyfathrebu Corfforaethol		0	(174)	(174)
1,329	(23)	1,306	Safonau Proffesiynol		0	(23)	(23)
			<u>Cyllidebau a Reolir gan y Prif Gwnstabl Cynorthwyol</u>				
70,995	(2,242)	68,753	Plismona Lleol		713	(2,242)	(1,529)
26,006	(1,245)	24,761	Ymchwiliadau		0	(1,245)	(1,245)
2,040	(16)	2,024	Cymorth Gwyddonol		0	(16)	(16)
2,831	(1,613)	1,218	Cyfiawnder Troseddol		0	(1,613)	(1,613)
			<u>Cyllidebau a Reolir gan y Cyfarwyddwr Cyllid</u>				
4,742	(93)	4,649	Systemau Gwybodaeth a Thechnoleg		0	(93)	(93)
2,774	(310)	2,464	Uned Cymorth Busnes		0	(310)	(310)
1,208	(284)	924	Costau Fflyd		0	(284)	(284)
681	(57)	624	Cyllid a Chaffael		0	(57)	(57)
78,731	0	78,731	<u>Effaith bosibl yr Her Gyfreithiol ddiweddar mewn perthynas â Phensiwn yr Heddlu (McCloud)</u>	35	132	0	132
208,554	(14,350)	194,204	CYFANSWM Y PRIF GWNSTABL		845	(14,350)	(13,505)
214,860	(14,814)	200,046	COST GWASANAETHAU		10,810	(18,473)	(7,663)
538	(19,710)	(19,172)	Incwm a Gwariant Gweithredu Arall	11	538	(19,710)	(19,172)
32,069	(935)	31,134	Incwm a Gwariant Ariannu a Buddsoddi	12	625	(935)	(310)
0	(99,422)	(99,422)	Trethiant ac incwm grant amhenodol	13	0	(99,422)	(99,422)
0	0	0	Costau Comisiynu (trosglwyddo o fewn y grŵp)		239,153	0	239,153
247,467	(134,881)	112,586	(Gwarged)/diffyg ar Ddarparu Gwasanaethau		251,126	(138,540)	112,586
		0	Gwarged neu ddiffyg ar ailbriso asedau anghyfredol	22			0
		81,200	(Enillion)/colledion actiwaraidd ar asedau/rhwymedigaethau pensiwn	22			286
		0	Costau Comisiynu (trosglwyddo o fewn y grŵp)				80,914
		81,200	Incwm a gwariant cynhwysfawr arall				81,200
		193,786	Cyfanswm incwm a gwariant cynhwysfawr				193,786

Y Grŵp			Datganiad Incwm a Gwariant Cynhwysfawr 2017/18 (Wedi'i Ailddatgan)	Nodyn	Y Comisiynydd		
Gwariant Gros	Incwm Gros	Gwariant Net			Gwariant Gros	Incwm Gros	Gwariant Net
£'000	£'000	£'000			£'000	£'000	£'000
			COMISIYNYDD YR HEDDLU A THROSEDDU				
2,483	(579)	1,904	Costau Comisiynu a'r Swyddfa		6,085	(4,181)	1,904
4,574	(66)	4,508	Ystadau		4,574	(66)	4,508
7,057	(645)	6,412	CYFANSWM SWYDDFA COMISIYNYDD YR HEDDLU A THROSEDDU		10,659	(4,247)	6,412
			Y PRIF GWNSTABL				
			Cyllidebau a Reolir yn Gorfforaethol gan y Prif Gwnstabl				
1,589	(16)	1,573	Swyddfa'r Prif Gwnstabl		0	(16)	(16)
7,011	(3,991)	3,020	Cyllidebau Corfforaethol a Reolir yn Ganolog		0	(3,991)	(3,991)
5,439	(6,126)	(687)	Gwasanaethau Cenedlaethol/Rhanbarthol/Lleol a Ariennir yn Allanol		0	(6,126)	(6,126)
282	0	282	Cymdeithasau Staff		0	0	0
			Cyllidebau a Reolir gan y Dirprwy Brif Gwnstabl				
3,094	(89)	3,005	Gwasanaethau Pobl		0	(89)	(89)
4,034	(244)	3,790	Cyfreithiol, Gwybodaeth, Effeithlonrwydd, Iechyd a Diogelwch		0	(244)	(244)
993	(34)	959	Ymdeoliadau, Ymgyrchoedd Mawr a Chyfathrebu Corfforaethol		0	(34)	(34)
1,509	(2)	1,507	Safonau Proffesiynol		0	(2)	(2)
			Cyllidebau a Reolir gan y Prif Gwnstabl Cynorthwyl				
68,756	(527)	68,229	Plismona Lleol		713	(527)	186
26,295	(316)	25,979	Ymchwiliadau		0	(316)	(316)
1,679	0	1,679	Cymorth Gwyddonol		0	0	0
1,812	(510)	1,302	Cyfiawnder Troseddol		0	(510)	(510)
			Cyllidebau a Reolir gan y Cyfarwyddwr Cyllid				
4,629	(0)	4,629	Systemau Gwybodaeth a Thechnoleg		0	0	0
2,638	(369)	2,269	Uned Cymorth Busnes		0	(369)	(369)
1,120	(169)	951	Costau Fflyd		0	(169)	(169)
716	(33)	683	Cyllid a Chaffael		0	(33)	(33)
92	0	92	Costau nas dosbarthwyd		2	0	2
			Eitemau eithriadol -				
187	(790)	(603)	- Llwythi Annormal – Ffermydd Gwynt		0	(790)	(790)
798	0	798	- Ymgyrch Heath		0	0	0
132,673	(13,216)	119,457	CYFANSWM Y PRIF GWNSTABL		713	(13,216)	(12,503)
139,730	(13,861)	125,869	COST GWASANAETHAU		11,372	(17,463)	(6,091)
364	(18,815)	(18,451)	Incwm a Gwariant Gweithredu Arall	11	364	(18,815)	(18,451)
34,325	(955)	33,370	Incwm a Gwariant Ariannu a Buddsoddi	12	651	(955)	(304)
0	(96,932)	(96,932)	Trethiant ac incwm grant amhenodol	13	0	(96,932)	(96,932)
0	0	0	Costau Comisiynu (trosglwyddo o fewn y grŵp)		165,634	0	165,634
174,419	(130,563)	43,856	(Gwarged)/diffyg ar Ddarparu Gwasanaethau		178,021	(134,165)	43,856
		(20)	Gwarged neu ddiffyg ar ailbrizio asedau anghyfredol	22			(20)
		(167,488)	(Enillion)/colledion actiwaraidd ar asedau/rhwymedigaethau pensiwn	22			(403)
		0	Costau Comisiynu (trosglwyddo o fewn y grŵp)				(167,085)
		(167,508)	Incwm a gwariant cynhwysfawr arall				(167,508)
		(123,652)	Cyfanswm incwm a gwariant cynhwysfawr				(123,652)

Datganiad o Symudiad mewn Cronfeydd Wrth Gefn

Blwyddyn Ariannol 2018/19

	Cyfeirnod y Nodyn	Balans y Gronfa Gyffredinol	Cronfeydd Wrth Gefn a Glustnodwyd y Gronfa	Cyfanswm Balans y Gronfa Gyffredinol	Cronfa Derbyniadau Cyfalaf Wrth Gefn	Grantiau Cyfalaf Nas Defnyddiwyd	Cyfanswm y Cronfeydd Wrth Gefn Defnyddiwyd	Cronfeydd Wrth Gefn Annefyddiad wy	Cyfanswm y Cronfeydd Wrth Gefn
		£'000	£'000	£'000	£'000	£'000	£'000	£'000	£'000
Balans ar 31 Mawrth 2018		(4,032)	(15,698)	(19,730)	0	(750)	(20,480)	1,102,837	1,082,357
Aiiddosbarthiadau		0	(38)	(38)	0	0	(38)	38	0
Balans Diwygiedig ar 31 Mawrth 2018		(4,032)	(15,736)	(19,768)	0	(750)	(20,518)	1,102,875	1,082,357
Symudiad mewn Cronfeydd Wrth Gefn yn ystod 2018/19:									
Gwarged neu (ddiffyg) ar ddarparu gwasanaethau	Datganiad Incwm a Gwariant Cynhwysfawr	112,586	0	112,586	0	0	112,586	0	112,586
Incwm a Gwariant Cynhwysfawr Arall	Datganiad Incwm a Gwariant Cynhwysfawr	0	0	0	0	0	0	81,200	81,200
Cyfanswm Incwm a Gwariant Cynhwysfawr		112,586	0	112,586	0	0	112,586	81,200	193,786
Addasiadau rhwng y sail gyfrifyddu a'r sail gyllido o dan y Rheoliadau	9	(108,607)	0	(108,607)	0	323	(108,284)	108,284	0
Cynnydd/(Lleihad) Net cyn Trosglwyddiadau i Gronfeydd Wrth Gefn a Glustnodwyd		3,979	0	3,979	0	323	4,302	189,484	193,786
Trosglwyddiadau i/o gronfeydd wrth gefn a glustnodwyd	10	(3,979)	3,979	0	0	0	0	0	0
(Cynnydd)/Lleihad yn 2018/19		0	3,979	3,979	0	323	4,302	189,484	193,786
Balans ar 31 Mawrth 2019		(4,032)	(11,757)	(15,789)	0	(427)	(16,216)	1,292,359	1,276,143

Blwyddyn Ariannol 2017/18

	Cyfeirnod y nodyn	Balans y Gronfa Gyffredinol	Cronfeydd Wrth Gefn a Glustnodwyd y Gronfa Gyffredinol	Cyfanswm Balans y Gronfa Gyffredinol	Cronfa Derbyniadau Cyfalaf Wrth Gefn	Grantiau Cyfalaf Nas Defnyddiwyd	Cyfanswm y Cronfeydd Wrth Gefn Defnyddiady	Cronfeydd Wrth Gefn Annefnyddiady	Cyfanswm y Cronfeydd Wrth Gefn
		£'000	£'000	£'000	£'000	£'000	£'000	£'000	£'000
Balans ar 31 Mawrth 2017		(4,500)	(21,855)	(26,355)	1	(879)	(27,233)	1,233,242	1,206,009
Symudiad mewn cronfeydd wrth gefn yn ystod 2017/18:									
Gwarged neu (ddiffyg) ar ddarparu gwasanaethau	Datganiad Incwm a Gwariant Cynhwysfawr	43,856	0	43,856	0	0	43,856	0	43,856
Incwm a Gwariant Cynhwysfawr Arall	Datganiad Incwm a Gwariant Cynhwysfawr	0	0	0	0	0	0	(167,509)	(167,509)
Cyfanswm Incwm a Gwariant Cynhwysfawr		43,856	0	43,856	0	0	43,856	(167,509)	(123,652)
Addasiadau rhwng y sail gyfrifyddu a'r sail gyllido o dan y Rheoliadau	9	(37,231)	0	(37,231)	(1)	129	(37,103)	37,104	0
Cynnydd/(Lleihad) Net cyn Trosglwyddiadau i Gronfeydd Wrth Gefn a Glustnodwyd		6,625	0	6,625	(1)	129	6,753	(130,405)	(123,652)
Trosglwyddiadau i/o gronfeydd wrth gefn a glustnodwyd	10	(6,157)	6,157	0	0	0	0	0	0
(Cynnydd)/ Lleihad yn 2017/18		468	6,157	6,625	(1)	129	6,753	(130,405)	(123,652)
Balans ar 31 Mawrth 2018		(4,032)	(15,698)	(19,730)	0	(750)	(20,480)	1,102,837	1,082,357

Mantolen

Y Grŵp 2017/18	Y Comisiynydd 2017/18		Nodyn	Y Grŵp 2018/19	Y Comisiynydd 2018/19
£'000	£'000			£'000	£'000
73,892	73,892	Eiddo, offer a chyfarpar	14	73,613	73,613
3,904	3,904	Eiddo buddsoddi	15	3,912	3,912
94	94	Asedau anniriaethol		10	10
54	54	Asedau Dros Ben	14	48	48
0	0	Asedau sy'n cael eu Hadeiladu	14	104	104
6,538	6,538	Buddsoddiadau hirdymor	16	6,414	6,414
84,482	84,482	Asedau hirdymor		84,101	84,101
16,189	16,189	Buddsoddiadau byrdymor	16	17,620	17,620
459	0	Rhestrau eiddo		463	0
1,913	1,913	Asedau a ddelir i'w gwerthu	19	1,672	1,672
7,650	6,937	Dyledwyr byrdymor	17	5,371	4,896
2,428	2,428	Arian parod a'r hyn sy'n cyfateb i arian parod	18	2,712	2,712
0	1,172	Trosglwyddo o fewn y grŵp		0	938
28,639	28,639	Asedau cyfredol		27,838	27,838
(189)	(189)	Benthyca byrdymor	16	(207)	(207)
(9,652)	(2,741)	Credydwyr byrdymor	20	(13,259)	(2,935)
(665)	(665)	Darpariaethau byrdymor	21	(768)	(768)
0	(6,911)	Trosglwyddo o fewn y grŵp		0	(10,324)
(10,506)	(10,506)	Rhwymedigaethau cyfredol		(14,234)	(14,234)
(1,947)	(1,947)	Benthyca hirdymor	16	(1,739)	(1,739)
(1,182,188)	(1,182,188)	Rhwymedigaethau hirdymor eraill	35	(1,371,157)	(1,371,157)
(837)	(837)	Darpariaethau hirdymor	21	(952)	(952)
(1,184,972)	(1,184,972)	Rhwymedigaethau hirdymor		(1,373,848)	(1,373,848)
(1,082,357)	(1,082,357)	Asedau/ rhwymedigaethau net		(1,276,143)	(1,276,143)
(20,480)	(20,480)	Cronfeydd wrth gefn defnyddiadwy	10	(16,216)	(16,216)
1,102,837	1,102,837	Cronfeydd wrth gefn annefnyddiadwy	22	1,292,359	1,292,359
1,082,357	1,082,357	Cyfanswm y cronfeydd wrth gefn		1,276,143	1,276,143

Datganiad Llif Arian Parod

Y Grŵp 2017/18	Y Comisiynydd 2017/18		Nodyn	Y Grŵp 2018/19	Y Comisiynydd 2018/19
£'000	£'000			£'000	£'000
43,856	43,856	(Gwarged) neu ddiffyg net ar ddarparu gwasanaethau	Datganiad Incwm a Gwariant Cynhwysf awr	112,586	112,586
(43,551)	(43,551)	Addasiadau i warged neu ddiffyg net ar ddarparu gwasanaethau ar gyfer symudiadau anariannol	23	(117,883)	(117,883)
519	519	Addasiadau ar gyfer eitemau wedi'u cynnwys yn y gwarged neu'r diffyg net ar ddarparu gwasanaethau sy'n weithgareddau buddsoddi ac ariannu	23	1,151	1,151
824	824	Llifau arian parod net o Weithgareddau Gweithredu	23	(4,146)	(4,146)
(1,417)	(1,417)	Gweithgareddau Buddsoddi	24	4,539	4,539
374	374	Gweithgareddau Cyllido	25	(677)	(677)
(219)	(219)	Cynnydd neu leihad net mewn arian parod a'r hyn sy'n cyfateb i arian parod	18	(284)	(284)
2,209	2,209	Arian parod a'r hyn sy'n cyfateb i arian parod ar ddechrau'r cyfnod adrodd	18	2,428	2,428
2,428	2,428	Arian parod a'r hyn sy'n cyfateb i arian parod ar ddiwedd y cyfnod adrodd	18	2,712	2,712

Cronfa Bensiwn yr Heddlu

Y Grŵp 2017/18	Y Comisiynydd 2017/18	Cyfrif y Gronfa	Y Grŵp 2018/19	Y Comisiynydd 2018/19
£'000	£'000		£'000	£'000
		Cyfraniadau derbyniadwy:		
(10,462)	0	• Cyfraniadau'r cyflogwr	(10,520)	0
(441)	0	• Incwm arall	(256)	0
(5,855)	0	Cyfraniadau swyddogion	(5,879)	0
(16,758)	0		(16,655)	0
(46)	0	Trosglwyddiadau i mewn o gronfeydd pensiwn eraill	(393)	0
		Buddiannau taladwy:		
24,823	0	• Pensiynau	26,483	0
10,053	0	• Cyfnewidiadau a buddiannau ymddeol ar ffurf cyfandaliadau	9,443	0
34,830	0		35,533	0
		Taliadau i'r rhai sy'n gadael ac ar gyfrif y rhai sy'n gadael:		
0	0	• Trosglwyddo i gronfeydd pensiwn eraill	39	0
5	0	• Ad-dalu cyfraniadau	12	0
500	0	• Taliadau treth Cynllun yn Talu	119	0
505	0		170	0
18,577	(18,577)	Swm net sy'n daladwy am y flwyddyn	19,048	(19,048)
(18,577)	18,577	Cyfraniad ychwanegol o Gronfa'r Heddlu (par grant y Swyddfa Gartref)	(19,048)	19,048
0	0		0	0

Y Grŵp 2017/18	Y Comisiynydd 2017/18	Datganiad am Asedau Net	Y Grŵp 2018/19	Y Comisiynydd 2018/19
£'000	£'000		£'000	£'000
		Asedau Cyfredol		
0	0	Dyledwr - balansau net sy'n ddyledus gan gronfa'r Heddlu	908	0
0	0		908	0
		Rhwymedigaethau Cyfredol		
0	0	Credydwr - buddiannau sy'n daladwy i swyddogion yn ymddeol ddiwedd mis Mawrth a dalwyd ym mis Ebrill	(908)	0
0	0		(908)	0
0	0		0	0

Nodiadau i'r Cyfrifon

1. Polisiau cyfrifyddu

Egwyddorion Cyffredinol

Mae'r Datganiad o Gyfrifon yn crynhoi trafodion y Grŵp ar gyfer blwyddyn ariannol 2018/19 a'r sefyllfa ar ddiwedd y flwyddyn ar 31 Mawrth 2019. Mae'n ofynnol i'r Comisiynydd baratoi Datganiad o Gyfrifon blynyddol iddo'i hun a'r Grŵp o dan Reoliadau Cyfrifon ac Archwilio (Cymru) 2014 (fel y'i diwygiwyd), sy'n ei gwneud yn ofynnol iddynt gael eu paratoi'n unol ag arferion cyfrifyddu priodol. Mae'r arferion hyn yn cynnwys y Cod Ymarfer ar Gyfrifyddu Awdurdodau Lleol yn y Deyrnas Unedig 2018/19 a Chod Ymarfer Adrodd 2018/19 yr Heddlu yn bennaf, wedi'u hategu gan Safonau Adrodd Ariannol Rhyngwladol (IFRS).

Y confensiwn cyfrifyddu a fabwysiadwyd yn y Datganiad o Gyfrifon yw cost hanesyddol yn bennaf, wedi'i addasu gan ailbricio categorïau penodol o asedau anghyfredol ac offerynnau ariannol.

Addasiadau Cyfnod Blaenorol, Newidiadau mewn Polisiau Cyfrifyddu ac Amcangyfrifon a Gwallau

Gall addasiadau cyfnod blaenorol godi o ganlyniad i newid mewn polisiau cyfrifyddu neu er mwyn cywiro gwall perthnasol. Cyfrifir am newidiadau mewn amcangyfrifon cyfrifyddu yn y dyfodol, h.y. yn y flwyddyn gyfredol a'r blynyddoedd yn y dyfodol y mae'r newid yn effeithio arnynt ac nid ydynt yn peri addasiad cyfnod blaenorol.

Dim ond pan fydd eu hangen yn unol ag arferion cyfrifyddu priodol neu pan fydd y newid yn rhoi gwybodaeth fwy dibynadwy neu berthnasol ynglŷn ag effaith trafodion, digwyddiadau eraill ac amodau ar sefyllfa ariannol neu berfformiad ariannol y Grŵp y bydd newidiadau i bolisiau cyfrifyddu. Pan fydd newid, caiff ei gymhwyso'n ôl-weithredol (oni nodir fel arall) drwy addasu balansau agoriadol a symiau cymaradwy ar gyfer y cyfnod blaenorol fel petai'r polisi newydd wedi'i gymhwyso erioed.

Caiff gwallau perthnasol a ddarganfyddir yn ffigurau cyfnodau blaenorol eu cywiro'n ôl-weithredol drwy ddiwygio balansau agoriadol a symiau cymaradwy ar gyfer y cyfnod blaenorol.

Croniadau Incwm a Gwariant

Cyfrifir am weithgarwch yn y flwyddyn y mae'n digwydd, ac nid pan fydd taliadau arian parod yn cael eu gwneud neu eu derbyn. Yn benodol:

- Cydnabyddir refeniw o werthu nwyddau pan fydd y Grŵp yn trosglwyddo risgiau a buddiannau sylweddol perchenogaeth i'r prynwr a'i bod yn debygol y bydd y buddiannau economaidd neu'r potensial am wasanaeth sy'n gysylltiedig â'r trafodyn yn llifo i'r Grŵp.
- Cydnabyddir refeniw o ddarparu gwasanaethau pan fydd y Grŵp yn gallu mesur canran y trafodyn a gwblhawyd yn ddibynadwy ac mae'n debygol y bydd y buddiannau economaidd neu'r potensial am wasanaeth sy'n gysylltiedig â'r trafodyn yn llifo i'r Grŵp.
- Cofnodir cyflenwadau fel gwariant pan gânt eu defnyddio – pan fydd bwch rhwng y dyddiad y derbynnir cyflenwadau a'r dyddiad y'u defnyddir cânt eu cario fel rhestrau eiddo ar y Fantolen.
- Cofnodir treuliau mewn perthynas â gwasanaethau a dderbyniwyd (gan gynnwys gwasanaethau a ddarperir gan gyflogeion) fel gwariant pan fydd y gwasanaethau yn cael eu derbyn yn hytrach na phan fydd y taliadau yn cael eu gwneud.

- Cyfrifir llog sy'n dderbyniadwy ar fuddsoddiadau ac sy'n daladwy ar fenthyciadau fel incwm a gwariant yn y drefn honno ar sail y gyfradd llog effeithiol ar gyfer yr offeryn ariannol perthnasol yn hytrach na'r llifau arian parod a bennir gan y contract.
- Pan fydd refeniw a gwariant wedi'u cydnabod ond nad oes unrhyw arian parod wedi cael ei dderbyn na'i dalu, cofnodir dyledwr neu gredydwr am y swm perthnasol yn y Fantolen. Pan na chaiff dyledion eu setlo o bosibl, mae balans dyledwyr yn cael ei leihau a chodir tâl ar refeniw am yr incwm na allai gael ei gasglu o bosibl.

Gorbenion a Gwasanaethau Cymorth

Codir am gostau gorbenion a gwasanaethau cymorth ar segmentau gwasanaethau yn unol â threfniadau'r Grŵp ar gyfer atebolrwydd a pherfformiad ariannol.

Eitemau Eithriadol

Pan fydd eitemau o incwm a gwariant yn berthnasol, datgelir eu natur a'r swm ar wahân, naill ai ar wyneb y Datganiad Incwm a Gwariant Cynhwysfawr neu yn y nodiadau i'r cyfrifon, yn dibynnu ar ba mor arwyddocaol yw'r eitemau i ddeall perfformiad ariannol y Grŵp.

Digwyddiadau ar ôl dyddiad y Fantolen

Digwyddiadau ar ôl dyddiad y Fantolen yw'r digwyddiadau hynny, ffafrïol ac anffafriol, sy'n digwydd rhwng diwedd y cyfnod adrodd a'r dyddiad y caiff y Datganiad o Gyfrifon ei awdurdodi i'w gyhoeddi. Gellir nodi dau fath o ddigwyddiadau:

- Y rhai hynny sy'n rhoi tystiolaeth o amodau a oedd yn bodoli ar ddiwedd y cyfnod adrodd – mae'r Datganiad o Gyfrifon yn cael ei addasu i adlewyrchu digwyddiadau o'r fath.
- Y rhai hynny sy'n dangos amodau a gododd ar ôl y cyfnod adrodd – nid yw'r Datganiad o Gyfrifon yn cael ei addasu i adlewyrchu digwyddiadau o'r fath, ond lle byddai categori o ddigwyddiadau yn cael effaith berthnasol, datgelir natur y digwyddiadau a'u heffaith ariannol amcangyfrifedig yn y nodiadau.

Nid yw digwyddiadau ar ôl dyddiad awdurdodi cyhoeddi yn cael eu hadlewyrchu yn y Datganiad o Gyfrifon.

Eiddo, offer a chyfarpar

Caiff gwariant ar gaffael, creu neu wella eiddo, offer a chyfarpar ei gyfalafu ar sail croniadau. Codir am wariant sy'n cynnal potensial ased i sicrhau buddiannau economaidd neu botensial am wasanaeth yn y dyfodol ond nad yw'n ychwanegu at hynny (h.y. gwaith atgyweirio a chynnal a chadw) fel traul pan eir iddo.

Caiff gwariant sy'n is na lefel de minimis o £6,000 fesul eitem ei drin fel Refeniw a chodir amdano pan eir iddo.

Caiff asedau eu mesur ar gost i ddechrau ac yna'u cario yn y Fantolen gan ddefnyddio'r sylfeini mesur canlynol:

- Asedau sy'n cael eu hadeiladu – cost hanesyddol wedi'i dibrisio;
- Adeiladau Gweithredol – Cost adnewyddu wedi'i dibrisio;
- Asedau dros ben / Asedau a ddelir i'w gwerthu – Gwerth teg – a adolygir yn flynyddol;
- Eiddo Buddsoddi – gwerth teg (neu a adolygir yn flynyddol neu bob pum mlynedd);
- Pob ased arall - gwerth teg (a ail-brisir bob pum mlynedd), wedi'i bennu fel y swm a fyddai'n cael ei dalu am yr ased yn ei ddefnydd presennol.

COMISIYNYDD HEDDLU A THROSEDDU DYFED-POWYS

Cyfatebir cynnydd mewn prisiau gan greydau i'r Gronfa Ailbriso Wrth Gefn er mwyn cydnabod enillion nas gwiredwyd. Mae'r Gronfa Ailbriso Wrth Gefn yn cynnwys enillion ailbriso a gydnabuwyd ers 1 Ebrill 2007 yn unig, sef ei dyddiad gweithredu ffurfiol. Mae enillion sy'n codi cyn y dyddiad hwnnw wedi'u cyfuno yn y Cyfrif Addasiadau Cyfalaf.

Asesir asedau ar ddiwedd pob blwyddyn o ran p'un a oes unrhyw arwydd y gall fod lleihad yng ngwerth yr ased. Lle mae arwyddion yn bodoli a lle yr amcangyfrifir bod unrhyw wahaniaethau posibl yn berthnasol, amcangyfrifir swm adenilladwy'r ased a, lle mae hwn yn llai na swm cario'r ased, cydnabyddir colled lleihad mewn gwerth ar gyfer y diffyg.

Lle y nodir colledion mewn gwerth, cyfrifir amdanynt fel a ganlyn:

- Lle mae balans o enillion ailbriso ar gyfer yr ased yn y Gronfa Ailbriso Wrth Gefn, mae swm cario'r ased yn cael ei leihau yn erbyn y balans hwnnw (hyd at swm yr enillion cronedig).
- Lle nad oes unrhyw falans yn y Gronfa Ailbriso Wrth Gefn neu lle mae balans annigonol, mae swm cario'r ased yn cael ei leihau yn erbyn y llinellau gwasanaeth perthnasol yn y Datganiad Incwm a Gwariant Cynhwysfawr.

Dibrisiant

Darperir ar gyfer dibrisiant ar yr holl asedau Eiddo, Offer a Chyfarpar drwy ddyrannu eu symiau dibrisiadwy yn systematig dros eu hoes ddefnyddiol. Ceir crynodeb o oes economaidd ddefnyddiol asedau a'u gwerthoedd gweddilliol yn y tabl isod:

Categori'r Ased	Oes Economaidd Ddefnyddiol	Gwerth Gweddilliol
EIDDO		
Tir	Dim Dibrisiant	Dim Dibrisiant
Adeiladau Gweithredol	Dros Oes sy'n Weddill	Dros Oes sy'n Weddill
Eiddo Buddsoddi	Dim Dibrisiant	Dim Dibrisiant
Asedau Dros Ben	Dros Oes sy'n Weddill	Dros Oes sy'n Weddill
Asedau a Ddelir i'w Gwerthu	Dim Dibrisiant	Dim Dibrisiant
CERBYDAU A BADAU		
<u>Bad 1:</u>		
• Corff	32 mlynedd	Dim
• Injan	12 mlynedd	Dim
<u>Bad 2:</u>	10 mlynedd	Dim
<u>Cerbydau</u>		
• Ymateb Cyflym / Arall	3 blynedd	Dim
• Arall	5 mlynedd	Dim
CYFARPAR		
Cyfrifiadur/cyfarpar arall	5 mlynedd	Dim
ASEDAU ANNIRIAETHOL	3/5 mlynedd	Dim

Pan fydd gan eitem o Eiddo, Offer a Chyfarpar gydrannau mawr y mae eu cost yn sylweddol o'i chymharu â chyfanswm cost yr eitem, caiff y cydrannau eu dibrisio ar wahân.

Mae'r Grŵp wedi cymhwysu'r terfynau de-minimis canlynol, nad yw'r gydran yn cael ei mesur ar wahan os yw islaw hynny:

Oes cydran (blynyddoedd)	0-10	10-15	15-20	20-30	30-40	Dros 40
De-minimis (£'000)	50	100	200	300	750	1,000

Mae enillion ailbrisiu hefyd yn cael eu dibrisio, gyda swm sy'n hafal i'r gwahaniaeth rhwng dibrisiant gwerth cyfredol a godir ar asedau a'r dibrisiant y gellid bod wedi ei godi yn seiliedig ar drosglwyddo eu cost hanesyddol bob blwyddyn o'r Gronfa Ailbrisiu Wrth Gefn i'r Cyfrif Addasiadau Cyfalaf.

Asedau Dros Ben

Asedau dros ben yw'r asedau hynny nad ydynt yn cael eu defnyddio'n weithredol yn y busnes (megis eiddo gwag) ac na ellir eu dosbarthu'n "asedau a ddelir i'w gwerthu". Caiff asedau dros ben eu mesur ar sail gwerth teg ar bob dyddiad adrodd, yn seiliedig ar y swm y gellir cyfnewid yr ased amdano rhwng partïon gwybodus ar hyd braich. Cofnodir enillion a cholledion ailbrisiu ar linell Incwm a Gwariant Ariannu a Buddsoddi yn y Datganiad Incwm a Gwariant Cynhwysfawr. Cymhwysir yr un driniaeth at enillion a cholledion ar adeg gwaredu.

Gwarediadau ac Asedau Anghyfredol a Ddelir i'w Gwerthu

Pan ddaw yn debygol y caiff swm cario'r ased ei adennill yn bennaf drwy drafodyn gwerthu yn hytrach na thrwy barhau i'w ddefnyddio, caiff ei ailddosbarthu'n Ased a Ddelir i'w Werthu. Caiff yr ased ei ailbrisiu ar unwaith cyn ei ailddosbarthu ac yna'i gario ar ba swm bynnag sydd isaf a gwerth teg llai costau i'w werthu. Lle mae lleihad canlyniadol mewn gwerth teg llai costau i'w werthu, caiff y golled ei chofnodi ar linell Gwariant Gweithredu Arall yn y Datganiad Incwm a Gwariant Cynhwysfawr.

Cydnabyddir enillion mewn gwerth teg dim ond hyd at swm unrhyw golledion blaenorol a gydnabuwyd yn y Gwarged neu'r Diffyg ar Ddarparu Gwasanaethau. Ni chodir dibrisiant ar Asedau a Ddelir i'w Gwerthu.

Caiff symiau a dderbynnir am warediad sy'n fwy na £10,000 eu categoreiddio'n dderbyniadau cyfalaf. Mae'n rhaid i falans y derbyniadau gael ei gredydu i'r gronfa Derbyniadau Cyfalaf wrth gefn, a dim ond ar gyfer buddsoddiad cyfalaf newydd (neu eu neilltuo i leihau angen sylfaenol y Grŵp i fenthycu – y gofyniad ariannu cyfalaf) y gellir eu defnyddio.

Symiau a Godir ar Refeniw ar gyfer asedau Anghyfredol

Caiff gwasanaethau, gwasanaethau cymorth a chyfrifon masnachu eu debydu â'r symiau canlynol er mwyn cofnodi cost dal asedau anghyfredol yn ystod y flwyddyn:

Dibrisiant y gellir ei briodoli i'r asedau a ddefnyddir gan y gwasanaeth perthnasol.

Colledion ailbrisiu a lleihad mewn gwerth ar asedau a ddefnyddir gan y gwasanaeth lle nad oes unrhyw enillion a gronwyd yn y Gronfa Ailbrisiu Wrth Gefn y gellir dileu'r colledion yn eu herbyn.

Eiddo buddsoddi

Eiddo buddsoddi yw eiddo a ddefnyddir i ennill arian rhent a/neu arbrisiant cyfalaf yn unig. Caiff eiddo buddsoddi ei fesur i ddechrau ar gost ac yna ar sail gwerth teg, yn seiliedig ar y swm y gellid cyfnewid yr ased amdano rhwng partïon gwybodus ar hyd braich. Cofnodir enillion a cholledion ailbrisiu ar linell Incwm a Gwariant Ariannu a Buddsoddi yn y Datganiad Incwm a Gwariant Cynhwysfawr. Cymhwysir yr un driniaeth at enillion a cholledion ar adeg gwaredu.

Asedau anniriaethol

Caiff gwariant ar asedau anariannol nad oes iddynt sylwedd ffisegol ond sy'n cael eu rheoli gan y Grŵp o ganlyniad i ddigwyddiadau yn y gorffennol (e.e. trwyddedau meddalwedd) ei gyfalafu pan ddisgwylir y bydd buddiannau economaidd neu botensial am wasanaeth yn y dyfodol yn llifo o'r ased anniriaethol i'r Grŵp.

Caiff asedau anniriaethol eu mesur i ddechrau ar gost. Dim ond lle y gellir pennu gwerth teg yr asedau a ddelir gan y Grŵp drwy gyfeirio at farchnad weithredol y caiff symiau eu hailbriso. Yn ymarferol, nid oes unrhyw un o asedau anniriaethol a ddelir gan y Grŵp yn bodloni'r maen prawf hwn, ac felly cânt eu cario ar gost wedi'i hamorteiddio.

Amorteiddio asedau sefydlog anniriaethol y gellir eu priodoli i'r gwasanaeth

Nid yw'n ofynnol i'r Grŵp godi treth gyngor i ariannu dibrsiad, ailbrisiad na cholledion oherwydd lleihad mewn gwerth neu amorteiddiadau. Fodd bynnag, mae'n ofynnol iddo wneud cyfraniad blynyddol o refeniw tuag at leihau ei ofyniad benthycy cyffredinol. Felly caiff dibrsiant, ailbrisiad a cholledion oherwydd lleihad mewn gwerth ac amorteiddio eu disodli gan y cyfraniad ym Malans y Gronfa Gyffredinol drwy addasu trafodyn â'r Cyfrif Addasiadau Cyfalaf yn y Datganiad o Symudiad mewn Cronfeydd Wrth Gefn am y gwahaniaeth rhwng y ddau.

Offerynnau Ariannol

Rhwymedigaethau Ariannol

Caiff y rhain eu mesur i ddechrau ar sail gwerth teg a'u cario ar eu cost wedi'i hamorteiddio. Mae symiau blynyddol a godir ar y Datganiad Incwm a Gwariant am log sy'n daladwy yn seiliedig ar swm cario'r rhwymedigaeth, wedi'i luosi â'r gyfradd llog weithredol ar gyfer yr offeryn. Y swm a gyflwynir yn y Fantolen yw'r prifswm sy'n weddill ynghyd â llog cronedig.

Asedau Ariannol

Caiff Benthyciadau a Symiau sy'n Dderbyniadwy eu mesur i ddechrau ar sail gwerth teg a'u cario ar eu cost wedi'i hamorteiddio. Mae credydau blynyddol i'r Datganiad o Incwm a Gwariant am log sy'n dderbyniadwy yn seiliedig ar swm cario'r ased wedi'i luosi â'r gyfradd llog weithredol ar gyfer yr offeryn. Ar gyfer y rhan fwyaf o'r benthyciadau a wnaed gan y Grŵp, mae hyn yn golygu mai'r swm a gyflwynir yn y Fantolen yw'r prifswm sy'n dderbyniadwy sy'n weddill ynghyd â llog cronedig.

Trosi arian cyfred tramor

Lle mae'r Grŵp wedi ymrwymo i drafodyn wedi'i ddynodi mewn arian cyfred tramor, caiff y trafodyn ei drosi i sterling ar y gyfradd gyfnewid sy'n gymwys ar y dyddiad roedd y trafodyn yn weithredol.

Rhestrau eiddo

Mae rhestrau eiddo yn cael eu cynnwys yn y fantolen ar bris cost bresennol. Mae Safon Cyfrifyddu Rhyngwladol (IAS) 2 yn nodi y dylai Rhestrau eiddo gael eu mesur ar gost neu werth gwiredadwy net pa bynnag yw'r isaf. Felly, nid yw'r polisi yn cydymffurfio ag IAS 2 ond nid yw'r gwahaniaeth yn berthnasol.

Arian parod a'r hyn sy'n cyfateb i arian parod

Cynrychiolir arian parod gan arian mewn llaw ac adneuon gyda sefydliadau ariannol sy'n ad-daladwy heb gosb o roi rhybudd nad yw'n fwy na 24 awr.

Mae'r hyn sy'n cyfateb i arian parod yn golygu buddsoddiadau tra hylifol byrdymor a ddelir ar ddyddiad y fantolen y gellir eu trosi'n symiau hysbys o arian parod yn hawdd ar ddyddiad y fantolen ac sy'n wynebu risg ansylweddol o newidiadau mewn gwerth.

Darpariaethau

Gwneir darpariaethau lle bu digwyddiad sy'n rhoi rhwymedigaeth gyfreithiol neu ddeongliadol i'r Grŵp y mae'n ofynnol ei setlo drwy drosglwyddo buddiannau economaidd neu botensial am wasanaeth yn fwy na thebyg, a gellir llunio amcangyfrif dibynadwy o swm y rhwymedigaeth.

Cronfeydd Wrth Gefn

Ystyrir bod symiau a neilltuir at ddibenion nad ydynt yn dod o dan y diffiniad o ddarpariaethau yn gronfeydd wrth gefn. Mae cronfeydd refeniw wrth gefn ar gael i ariannu gwariant. Nid yw cronfeydd cyfalaf wrth gefn penodol a grëir o ganlyniad i'r cynllun cyfrifyddu cyfalaf ar gael i dalu am wariant cyfredol ac maent yn cynnwys:

- Cronfa Ailbrisió Wrth Gefn sy'n cofnodi'r enillion cronedig ar yr asedau sefydlog a ddelir gan y Grŵp sy'n codi o gynnydd mewn gwerth, i'r graddau nad yw'r enillion hyn wedi cael eu treulio gan symudiadau canlyniadol tuag i lawr mewn gwerth;
- Cyfrif Addasiadau Cyfalaf, sy'n rhoi dull mantoli rhwng y cyfraddau gwahanol y caiff asedau eu dibrisio yn unol â hwy a'u hariannu drwy'r system rheolaethau cyfalaf, drwy Gronni:
 - O ran debyd – lleihau cost hanesyddol asedau sefydlog wrth iddynt gael eu treulio gan ddibrisiant a lleihad mewn gwerth neu eu dileu ar adeg eu gwaredu;
 - O ran credyd – mae'r adnoddau wedi'u neilltuo ar gyfer gwariant cyfalaf ariannu.

Trefniadau Cydweithio

Cyhoeddodd CIPFA ganllawiau newydd ar "Accounting for Collaboration" sy'n gymwys i'r flwyddyn ariannol 2014/15 ymlaen. Roedd hyn yn ei gwneud yn ofynnol i'r Comisiynydd a'r Heddlu asesu'r holl weithgarwch cydweithredol a chategoreiddio'r rhain yn gyd-ymgyrchoedd neu'n gyd-fentrau a chyfrif am eu cyfran deg o wariant, incwm, asedau a rhwymedigaethau yn eu cyfrifon unigol. Ceir rhagor o fanylion o dan y nodyn Trefniadau Cydweithio.

Buddiannau cyflogeion

Buddiannau sy'n Daladwy yn ystod Cyflogaeth

Buddiannau byrdymor i gyflogeion yw'r buddiannau hynny a fydd yn cael eu setlo o fewn 12 mis i ddiwedd y flwyddyn. Maent yn cynnwys buddiannau megis cyflogau, gwyliau blynyddol â thâl ac absenoldeb oherwydd salwch â thâl, taliadau bonws a buddiannau anariannol (e.e. ceir) i gyflogeion cyfredol ac fe'u cydnabyddir fel traul am wasanaethau yn y flwyddyn y mae'r cyflogeion yn rhoi gwasanaeth. Gwneir cronriad ar gyfer cost hawliau gwyliau (gan gynnwys amser i ffwrdd yn lle tâl ac absenoldeb hyblyg) a enillir gan gyflogeion ond nas cymerir cyn diwedd y flwyddyn, y gall cyflogeion eu cario ymlaen i'r flwyddyn ariannol nesaf. Gwneir y cronriad ar gyfraddau cyflog sy'n gymwys yn y flwyddyn gyfrifyddu ganlynol, sef y cyfnod y mae'r cyflogeion yn cymryd y buddiant. Codir y cronriad ar Warged neu Ddiffyg ar Ddarparu Gwasanaethau, ond yna caiff ei wrthdroi drwy'r Datganiad o Symudiad mewn Cronfeydd Wrth Gefn fel y bydd buddiannau gwyliau yn cael eu codi i'r cyfrif refeniw yn y flwyddyn ariannol y mae'r absenoldeb oherwydd gwyliau yn digwydd ynddi.

Buddiannau Terfynu

Buddiannau terfynu yw'r symiau sy'n daladwy o ganlyniad i benderfyniad gan y Comisiynydd a'r Prif Gwnstabl i derfynu cyflogaeth swyddog cyn y dyddiad ymdeol arferol neu benderfyniad swyddog i dderbyn diswyddo gwirfoddol.

Pan fydd buddiannau terfynu yn cynnwys pensiynau ychwanegol, mae darpariaethau statudol yn ei gwneud yn ofynnol mai'r swm sy'n daladwy gan y Grŵp i'r gronfa bensiwn neu'r pensiynwr yn ystod y flwyddyn sy'n cael ei godi ar falans y Gronfa Gyffredinol, yn

hytrach na'r swm a gyfrifir yn ôl y safonau cyfrifyddu perthnasol. Yn y Datganiad o Symudiad mewn Cronfeydd Wrth Gefn, mae angen neilltuo arian i ac o'r Gronfa Bensiynau Wrth Gefn er mwyn dileu'r dyledion a'r credydau tybiannol ar gyfer buddiannau terfynu ar ffurf pensiwn ychwanegol a rhoi dyledion ar gyfer yr arian parod a delir i'r gronfa pensiwn a phensiynwyr ac unrhyw gyfryw symiau sy'n daladwy ond nas telir ar ddiwedd y flwyddyn yn eu lle.

Buddiannau Ôl-gyflogaeth

Mae swyddogion yr heddlu a staff yr heddlu yn cael dewis bod yn aelod o un o blith dau gynllun pensiwn ar wahân sy'n berthnasol iddynt:

- Cynllun Pensiwn Swyddogion yr Heddlu, a weinyddir drwy Gronfa Bensiwn i'r Heddlu
 - Cynllun Pensiwn Llywodraeth Leol, a weinyddir gan Gyngor Sir Caerfyrddin.
- Mae'r ddau gynllun yn rhoi buddiannau diffiniedig i'w haelodau (cyfandaliadau ymddeol a phensiynau), a enillwyd fel cyflogaethion a oedd yn gweithio i'r Grŵp.
- Mae'r cynllun Pensiwn hwn i Swyddogion yr Heddlu "heb ei ariannu" sy'n golygu na chaiff unrhyw asedau buddsoddi eu cronni i dalu pensiynau a buddiannau eraill yn y dyfodol, ac felly ni chaiff unrhyw ddarpariaeth i fodloni'r rhwymedigaeth i dalu buddiannau yn y dyfodol ei chynnwys yn y fantolen. Mae rhwymedigaethau Cynllun Llywodraeth Leol y gellir eu priodoli i'r Grŵp wedi'u cynnwys yn y Fantolen ar sail actiwaraid gan ddefnyddio'r dull rhagamcanu unedau – h.y. asesiad o daliadau yn y dyfodol a gaiff eu gwneud mewn perthynas â buddiannau ymddeol a enillir hyd yma gan gyflogaethion, yn seiliedig ar ragdybiaethau ynglŷn â chyfraddau marwolaethau, cyfraddau trosiant cyflogaethion ac ati ac amcanestyniadau o enillion ar gyfer cyflogaethion presennol.

Buddiannau yn ôl Disgresiwn

Mae gan y Comisiynydd a'r Prif Gwnstabl bwerau cyfyngedig hefyd i dalu buddiannau ymddeol yn ôl disgresiwn yn achos ymddeol yn gynnar. Bydd unrhyw rwymedigaethau yr amcangyfrifir eu bod yn codi o ganlyniad i ddyfarndal i unrhyw aelod o staff yn cronni yn y flwyddyn y gwneir y penderfyniad i wneud y dyfarndaliad a chyfrifir amdanynt drwy ddefnyddio'r un polisïau ag a gymhwysir at y Cynllun Pensiwn Llywodraeth Leol.

Grantiau a chyfraniadau'r Llywodraeth

P'un a ydynt yn cael eu talu ar gyfrif, drwy randaliadau neu fel ôl-ddyledion, cydnabyddir grantiau'r llywodraeth a chyfraniadau trydydd partion fel symiau dyledus i'r Grŵp pan fo sicrwydd rhesymol:

- Y bydd y Grŵp yn cydymffurfio â'r amodau sydd ynghlwm wrth y taliadau;
- Y bydd y grantiau neu'r chyfraniadau yn cael eu derbyn.

Caiff arian a flaendelir fel grantiau a chyfraniadau na fodlonwyd eu hamodau eu cario yn y Fantolen fel credydwyr. Pan fydd yr amodau wedi'u bodloni, caiff y grant neu'r cyfraniad ei gredu i'r gwasanaeth perthnasol (grantiau refeniw a chyfraniadau y gellir eu priodoli) neu Drethiant ac Incwm Grant Amhenodol (grantiau refeniw nas clustnodwyd yn benodol a phob grant cyfalaf) yn y Datganiad Incwm a Gwariant Cynhwysfawr.

Lle y caiff grantiau cyfalaf eu credydu i'r Datganiad Incwm a Gwariant Cynhwysfawr, cânt eu gwrthdroi o Falans y Gronfa Gyffredinol yn y Datganiad o Symudiad mewn Cronfeydd Wrth Gefn. Lle nad yw'r grant wedi cael ei ddefnyddio eto i ariannu gwariant cyfalaf, caiff ei gofnodi ar y gronfa Grantiau Cyfalaf nas Defnyddiwyd wrth gefn. Lle mae wedi cael ei ddefnyddio, caiff ei gofnodi ar y Cyfrif Addasiadau Cyfalaf. Caiff symiau yn y gronfa Grantiau Cyfalaf nas Defnyddiwyd wrth gefn eu trosglwyddo i'r Cyfrif Addasiadau Cyfalaf unwaith eu bod wedi'u defnyddio i ariannu gwariant cyfalaf.

Prydlesau

Caiff symiau rhent taladwy/derbyniadwy eu codi ar y Datganiad Incwm a Gwariant Cynhwysfawr ar sail croniadau.

Treth ar Werth (TAW)

Mae TAW sy'n daladwy yn cael ei chynnwys fel traul dim ond i'r graddau nad yw'r Grŵp yn gallu ei hadennill oddi wrth Gyllid a Thollau Ei Mawrhydi. Nid yw TAW sy'n dderbyniadwy wedi'i chynnwys mewn incwm.

2. Addasiadau cyfnod blaenorolDatganiad Incwm a Gwariant Cynhwysfawr 2017/18

Mae'r diwygiadau canlynol wedi cael eu gwneud i'r Datganiad Incwm a Gwariant Cynhwysfawr ar gyfer 2017/18. Mae'r newidiadau hyn yn ymwneud â Gwasanaethau Carcharol a Gwariant Rheoli Integredig Troseddwy a oedd wedi cael eu categorio'n anghywir:

2017/18 (Blaenorol) £000		DIWYGIADAU:		2017/18 (Wedi'i Ailddatgan) £'000
		Gwasanaethau Carcharol £'000	Rheoli Integredig Troseddwy £'000	
	<u>Cyllidebau a Reolir gan y Prif Gwnstabl Cynorthwyol</u>			
64,864	Plismona Lleol	4,970	(1,078)	68,756
30,187	Ymchwiliadau	(4,970)	1,078	26,295
95,051		0	0	95,051

3. Safonau cyfrifyddu sydd wedi cael eu cyhoeddi ond nad ydynt wedi'u mabwysiadu eto

Mae'r Cod yn ei gwneud yn ofynnol i Gomisiynydd yr Heddlu a Throseddu ddatgelu gwybodaeth sy'n ymwneud ag effaith newid cyfrifyddu a fydd yn ofynnol o dan safon gyfrifyddu newydd sydd wedi cael ei chyhoeddi ond nad yw wedi'i mabwysiadu eto o dan y Cod. Bydd y newidiadau canlynol yn ofynnol o 1 Ebrill 2019:

- diwygiadau i IAS40 *Eiddo Buddsoddi*: Trosglwyddo Eiddo Buddsoddi;
- *Cylch Gwelliannau Blynyddol i Safonau IFRS 2014-2016*;
- IFRIC 22 *Trafodion Arian Cyfred Tramor a Blaenystyriaeth*;
- IFRIC 23 *Ansicrwydd ynghylch Triniaethau Treth Incwm*;
- diwygiadau i IFRS 9 Offerynnau Ariannol: Nodweddion Rhagdalau gydag lawndal Negyddol

Nid yw effaith y newidiadau uchod ar y Datganiadau Ariannol yn hysbys. Fodd bynnag, yn y Datganiadau Ariannol ar gyfer 2019/20, caiff effaith y newidiadau ei hasesu ac os bydd angen, caiff y ffigurau cymaradwy eu hailddatgan.

4. Dyfarniadau hollbwysig wrth gymhwyso polisiâu cyfrifyddu

Wrth gymhwyso'r polisiâu cyfrifyddu a nodir yn Nodyn 1, bu'n rhaid i'r Comisiynydd lunio barn ar drafodion cymhleth neu'r rhai sy'n cynnwys ansicrwydd ynglŷn â digwyddiadau yn y dyfodol.

Mae cryn ansicrwydd ynglŷn â lefelau ariannu yn y dyfodol ar gyfer Comisiynydd Heddlu a Throseddu Dyfed-Powys. Fodd bynnag, mae'r Comisiynydd wedi penderfynu nad yw'r ansicrwydd hwn yn ddigon eto i roi amcan o'r asedau y gallai eu gwerth leihau o ganlyniad i'r angen i gau cyfleusterau a lleihau lefelau gwasanaethau a ddarperir.

5. Rhagdybiaethau a wnaed ynglŷn â ffynonellau o ansicrwydd amcangyfrif yn y dyfodol a ffynonellau mawr eraill o ansicrwydd amcangyfrif

Mae'r Datganiad o Gyfrifon yn cynnwys ffigurau amcangyfrifedig sy'n seiliedig ar ragdybiaethau a wnaed gan y Comisiynydd ynglŷn â'r dyfodol neu eu bod fel arall yn ansicr. Llunnir amcangyfrifon gan ystyried profiad hanesyddol, tueddiadau presennol a ffactorau perthnasol eraill. Fodd bynnag, gan nad oes modd pennu balansau gyda sicrwydd, gallai canlyniadau gwirioneddol fod yn sylweddol wahanol i'r rhagdybiaethau a'r amcangyfrifon.

Mae'r eitem yn y Fantolen ar 31 Mawrth 2019 y mae risg sylweddol y bydd angen addasiad perthnasol ar ei chyfer yn y flwyddyn ariannol sydd i ddod fel a ganlyn:

Eitem	Ansicrwydd	Effaith os bydd y canlyniadau gwirioneddol yn wahanol i'r rhagdybiaethau
Rhwymedigaeth pensiynau	Mae'r amcangyfrif o'r rhwymedigaeth net i dalu pensiynau yn dibynnu ar nifer o ddyfarniadau cymhleth sy'n ymwneud â'r gyfradd ddisgowntio a ddefnyddir, y gyfradd y rhagwelir y bydd cyflogau yn cynyddu yn unol â hi, newidiadau mewn oedran ymddeol, cyfraddau marwolaethau ac enillion disgwylidig ar asedau'r gronfa bensiwn. Penodir cwmni o actiwariad ymgynghorol i roi cyngor arbenigol ynglŷn â'r rhagdybiaethau i'w cymhwyso.	Gellir mesur effeithiau newidiadau mewn rhagdybiaethau unigol ar y rhwymedigaeth pensiynau net. Er enghraifft, byddai cynnydd o 0.1% yn y tâl a ddyfernir ar gyfer cynllun pensiwn swyddogion yr heddlu yn arwain at gynnydd o £1.250 miliwn i'r rhwymedigaeth pensiwn.

6. Digwyddiadau ar ôl y cyfnod adrodd

Awdurdodwyd y Datganiad o Gyfrifon drafft i'w gyhoeddi gan y Prif Swyddog Ariannol ar 30 Mai 2019.

Ar 27 Mehefin, gwrthododd y Goruchaf Lys hawl i apelio mewn perthynas â Her Gyfreithiol Pensiwn yr Heddlu (McCloud). O ganlyniad, rhagwelir y bydd rhwymedigaethau Cynllun Pensiwn yr Heddlu yn cynyddu. Caiff y cynnydd ei gynnwys yn Natgeliad IAS19 fel Cost Gwasanaeth a Roddwyd ac mae addasiad tebyg wedi cael ei wneud i gostau Gwasanaeth a Roddwyd mewn perthynas â'r Cynllun Pensiwn Llywodraeth Leol. Darllenwch Nodyn 35 i gael rhagor o wybodaeth.

7. Nodyn i'r Dadansoddiad o Wariant a Chyllid

Mae'r nodyn yn cyflwyno rhagor o fanylion i ategu'r Dadansoddiad o Wariant a Chyllid ac mae'n cysoni'r prif addasiadau â Gwariant Net y gellir ei godi ar y Gronfa Gyffredinol er mwyn cyfrifo'r symiau yn y Datganiad Incwm a Gwariant Cynhwysfawr. Esbonnir y trosglwyddiadau perthnasol rhwng cronfeydd wrth gefn yn y Datganiad o Symudiad mewn Cronfeydd Wrth Gefn.

2018/19

ADDASIADAU O'R GRONFA GYFFREDINOL I BENNU'R SYMAU YN Y DATGANIAD INCWM A GWARIANT CYNHWYSFAWR	Addasiadau at Ddibenion Cyfalaf (Colofn A)	Newid net ar gyfer Addasiadau Pensiynau (Colofn B)	Gwahaniaethau Eraill (Colofn C)	Cyfanswm yr Addasiadau
	£'000	£'000	£'000	£'000
<u>COMISIYNYDD YR HEDDLU A THROSEDDU</u>				
Costau Comisiynu a'r Swyddfa	0	92	0	92
Ystadau	0	83	307	390
CYFANSWM SWYDDFA COMISIYNYDD YR HEDDLU A THROSEDDU	0	175	307	482
<u>Y PRIF GWNSTABL</u>				
<u>Cyllidebau a Reolir yn Gorfforaethol gan y Prif Gwnstabl</u>				
Swyddfa'r Prif Gwnstabl	51	186	0	237
Cyllidebau Corfforaethol a Reolir yn Ganolog	(3,185)	95	(245)	(3,334)
Gwasanaethau Cenedlaethol/Rhanbarthol/Lleol a Ariennir yn Allanol	0	0	266	266
Cymdeithasau Staff	10	42	0	52
<u>Cyllidebau a Reolir gan y Dirprwy Brif Gwnstabl</u>				
Gwasanaethau Pobl	100	357	0	457
Cyfreithiol, Gwybodaeth, Effeithlonrwydd, Iechyd a Diogelwch	114	320	0	434
Ymdeoliadau, Ymgyrchoedd Mawr a Chyfathrebu	30	38	0	68
Safonau Proffesiynol	42	174	0	216
<u>Cyllidebau a Reolir gan y Prif Gwnstabl Cynorthwyo!</u>				
Plismona Lleol	2,918	10,356	0	13,274
Ymchwiliadau	802	3,840	34	4,676
Cymorth Gwyddonol	66	142	0	208
Cyfiawnder Troseddol	39	240	0	279
<u>Cyllidebau a Reolir gan y Cyfarwyddwr Cyllid</u>				
Systemau Gwybodaeth a Thechnoleg	150	249	0	399
Uned Cymorth Busnes	80	274	0	354
Costau Fflyd	30	57	0	87
Cyllid a Chaffael	20	61	0	81
<u>Effaith bosibl yr Her Gyfreithiol ddiweddar mewn perthynas â Phensiwn yr Heddlu (McCloud)</u>	0	78,731	0	78,731
CYFANSWM Y PRIF GWNSTABL	1,267	95,163	55	96,485
COST NET GWASANAETHAU	1,267	95,338	362	96,967
Incwm a Gwariant Arall	(423)	12,431	(368)	11,640
GWARGED NEU DDIFFYG AM Y FLWYDDYN	844	107,769	(6)	108,607

2017/18

ADDASIADAU O'R GRONFA GYFFREDINOL I BENNU'R SYMIAU YN Y DATGANIAD INCWM A GWARIANT CYNHWYSFAWR	Addasiadau at Ddibenion Cyfalaf (Colofn A)	Newid net ar gyfer Addasiadau Pensiynau (Colofn B)	Gwahaniaethau Eraill (Colofn C)	Cyfanswm yr Addasiadau
	£'000	£'000	£'000	£'000
<u>COMISIYNYDD YR HEDDLU A THROSEDDU</u>				
Costau Comisiynu a'r Swyddfa	0	105	0	105
Ystadau	0	90	483	573
CYFANSWM SWYDDFA COMISIYNYDD YR HEDDLU A THROSEDDU	0	195	483	678
<u>Y PRIF GWNSTABL</u>				
<u>Cyllidebau a Reolir yn Gorfforaethol gan y Prif Gwnstabl</u>				
Swyddfa'r Prif Gwnstabl	48	248	0	296
Cyllidebau Corfforaethol a Reolir yn Ganolog	(4,023)	994	109	(2,920)
Gwasanaethau Cenedlaethol/Rhanbarthol/Lleol a Ariennir yn Allanol	(16)	0	0	(16)
Cymdeithasau Staff	9	56	0	65
<u>Cyllidebau a Reolir gan y Dirprwy Brif Gwnstabl</u>				
Gwasanaethau Pobl	91	408	0	499
Cyfreithiol, Gwybodaeth, Effeithlonrwydd, Iechyd a Diogelwch	115	444	0	559
Ymdeoliadau, Ymgyrchoedd Mawr a Chyfathrebu	29	55	0	84
Safonau Proffesiynol	46	269	0	315
<u>Cyllidebau a Reolir gan y Prif Gwnstabl Cynorthwyol</u>				
Plismona Lleol	2,632	12,641	0	15,273
Ymchwiliadau	903	5,489	0	6,392
Cymorth Gwyddonol	51	124	0	175
Cyfiawnder Troseddol	39	256	0	295
<u>Cyllidebau a Reolir gan y Cyfarwyddwr Cyllid</u>				
Systemau Gwybodaeth a Thechnoleg	140	261	0	401
Uned Cymorth Busnes	69	293	0	362
Costau Fflyd	29	58	0	87
Cyllid a Chaffael	21	62	0	83
<u>Costau nas dosbarthwyd</u>	0	0	0	0
<u>Eitemau eithriadol -</u>				
- Llwythi Annormal – Ffermydd Gwynt	0	0	0	0
- Ymgyrch Heath	0	0	0	0
CYFANSWM Y PRIF GWNSTABL	183	21,658	109	21,950
COST NET GWASANAETHAU	183	21,853	592	22,628
Incwm a Gwariant Arall	(191)	15,140	(346)	14,603
GWARGED NEU DDIFFYG AM Y FLWYDDYN	(8)	36,993	246	37,231

Colofn A – Addasiadau at Ddibenion Cyfalaf

- Ar gyfer Gwasanaethau - ychwanegir dibrisiant, lleihad mewn gwerth ac enillion a cholledion ailbriso. Newidiadau statudol ar gyfer ariannu cyfalaf h.y. didynnir Isafswm Darpariaeth Refeniw a chyfraniadau refeniw eraill o wasanaethau gan nad yw'r rhain yn symiau y gellir codi amdanynt o dan arferion cyfrifyddu a dderbynnir yn gyffredinol. Caiff grantiau cyfalaf eu haddasu ar gyfer incwm na ellir codi amdano o dan arferion cyfrifyddu a dderbynnir yn gyffredinol.
- Ar gyfer gwariant gweithredu arall – addesir ar gyfer gwarediadau cyfalaf drwy drosglwyddo incwm o waredu asedau a'r symiau a ddilëwyd ar gyfer yr asedau hynny.

Colofn B – Newid Net ar gyfer yr Addasiadau ar gyfer Pensiynau

Newid net ar gyfer dileu cyfraniadau pensiwn ac ychwanegu gwariant ac incwm *Buddiannau Cyflogeion* IAS19 sy'n ymwneud â phensiwn:

- Ar gyfer Gwasanaethau – mae hyn yn cynrychioli dileu cyfraniadau pensiwn y cyflogwr a wnaed gan y Grŵp fel y'i caniateir drwy statud a disodli costau gwasanaeth presennol a chostau gwasanaeth a roddwyd.
- Ar gyfer incwm a gwariant ariannu a buddsoddi – codir y llog net ar y rhwymedigaeth buddiannau diffiniedig ar y Datganiad Incwm a Gwariant Cynhwysfawr.
- Ar gyfer Incwm a Gwariant Gweithredu arall – credydir Grant 'Ychwanegol' Pensiynau'r Swyddfa Gartref i'r Datganiad Incwm a Gwariant Cynhwysfawr.

Colofn C – Gwahaniaethau Eraill

Gwahaniaethau eraill rhwng symiau a ddebydwyd/credydwyd i'r Datganiad Incwm a Gwariant Cynhwysfawr a symiau taladwy/derbyniadwy i'w cydnabod o dan statud:

- Ar gyfer Gwasanaethau - addesir yn ôl y swm y mae cydnabyddiaeth i swyddogion a godir ar y Datganiad Incwm a Gwariant Cynhwysfawr ar sail croniadau yn wahanol i gydnabyddiaeth y gellir codi amdani yn ystod y flwyddyn yn unol â gofynion statudol.
- Ar gyfer Incwm a gwariant ariannu a buddsoddi - addesir yn ôl y swm y mae costau cyllid a godir ar y Datganiad Incwm a Gwariant Cynhwysfawr mewn perthynas ag Offerynnau Ariannol yn wahanol i gostau cyllid y gellir codi amdanynt yn ystod y flwyddyn yn unol â gofynion statudol.
- Mae nifer o addasiadau cyflwyno wedi'u gwneud hefyd rhwng Gwasanaethau ac Incwm a Gwariant Arall (h.y. uwchlaw'r llinell ac islaw'r llinell). Yn gyffredinol, ni chaiff yr addasiadau hyn unrhyw effaith.

8. Incwm Segementaidd

Mae'r nodyn hwn yn rhoi dadansoddiad segementaidd o refeniw sylweddol a dderbyniwyd oddi wrth gwsmeriaid allanol:

	2017/18	2018/19
	Incwm o Wasanaethau	Incwm o Wasanaethau
	£'000	£'000
Costau Comisiynu a'r Swyddfa	(176)	(349)
Ystadau	(800)	(681)
Cyllidebau Corfforaethol a Reolir yn Ganolog	(312)	(373)
Gwasanaethau Pobl	(32)	0
Cyfreithiol, Gwybodaeth, Effeithlonrwydd, Iechyd a Diogelwch	(219)	(194)
Ymdeoliadau, Ymgyrchoedd Mawr a Chyfathrebu	(816)	(141)
Plismona Lleol	0	(103)
Cyfiawnder Troseddol	(258)	0
Uned Cymorth Busnes	(343)	(235)
Costau Fflyd	(146)	(213)
Cyfanswm refeniw (sylweddol) a dderbyniwyd oddi wrth Gwsmeriaid Allanol.	(3,102)	(2,289)

9. Addasiadau rhwng y Sail Gyfrifyddu a'r Sail Gyllido o dan y Rheoliadau

Mae'r nodyn hwn yn manylu ar yr addasiadau a wneir i gyfanswm yr incwm a'r gwariant cynhwysfawr a gydnabyddir gan y Grŵp/Comisiynydd yn ystod y flwyddyn yn unol ag arfer cyfrifyddu priodol i'r adnoddau y mae darpariaethau statudol yn pennu eu bod ar gael i'r Comisiynydd i fodloni gwariant cyfalaf a refeniw yn y dyfodol.

2018/19	Balans y Gronfa Gyffredinol	Grantiau Cyfalaf Nas Defnyddiwyd	Cronfa Derbyniadau Cyfalaf Wrth Gefn	Symudiad mewn Cronfeydd Wrth Gefn Annefyddiwyd
	£'000	£'000	£'000	£'000
Addasiadau sy'n ymwneud â'r Cyfrif Addasiadau Cyfalaf yn bennaf				
Gwrthdroi eitemau a ddebydwyd neu a gredydwyd i'r Datganiad Incwm a Gwariant Cynhwysfawr:				
Taliadau a godir am ddibrisiant a lleihad yng ngwerth asedau anghyfredol	(4,289)	0	0	4,289
Colledion ailbriso ar eiddo, offer a chyfarpar	45	0	0	(45)
Amorteiddio asedau anniriaethol	(83)	0	0	83
Grantiau cyfalaf a chyfraniadau a gymhwyswyd	323	0	0	(323)
Symudiad yn y Cyfrif Asedau a Roddwyd yn Rhodd	0	0	0	0
Symiau asedau anghyfredol a ddilëwyd ar adeg gwaredu neu werthu fel rhan o'r ennill/golled o waredu ar y Datganiad Incwm a Gwariant Cynhwysfawr	(538)	0	0	538
Gosod eitemau nas debydwyd neu nas credydwyd ar y Datganiad Incwm a Gwariant Cynhwysfawr:				
Gwariant cyfalaf a godir yn erbyn y Gronfa Gyffredinol	3,104	0	0	(3,104)
Addasiadau sy'n ymwneud â'r Cyfrif Grantiau nas Defnyddiwyd yn bennaf				
Grantiau cyfalaf a chyfraniadau nas defnyddiwyd a gredydwyd ar y Datganiad Incwm a Gwariant Cynhwysfawr	0	0	0	0
Cymhwyso grantiau at ariannu cyfalaf a drosglwyddwyd i'r Cyfrif Addasiadau Cyfalaf	0	323	0	(323)
Addasiadau sy'n ymwneud â'r Gronfa Derbyniadau Cyfalaf Wrth Gefn				
Trosglwyddo enillion gwerthu arian parod a gredydwyd fel rhan o'r ennill/golled o waredu ar y Datganiad Incwm a Gwariant Cynhwysfawr	(23)	0	0	23
Defnyddio Cronfa Derbyniadau Cyfalaf Wrth Gefn i ariannu gwariant cyfalaf newydd	616	0	0	(616)
Addasiadau sy'n ymwneud â'r Cyfrif Addasiadau Offerynnau Ariannol				
Y swm y mae'r costau cyllid a godir ar y Datganiad Incwm a Gwariant Cynhwysfawr yn wahanol i'r costau cyllid y gellir codi amdanynt yn ystod y flwyddyn yn unol â gofynion statudol	0	0	0	0
Addasiadau sy'n ymwneud â'r Gronfa Bensiynau Wrth Gefn yn bennaf				
Gwrthdroi eitemau sy'n ymwneud â buddiannau ymddeol a ddebydwyd neu a gredydwyd i'r Datganiad Incwm a Gwariant Cynhwysfawr	19,048	0	0	(19,048)
Cyfraniadau pensiynau'r cyflogwr a thaliadau uniongyrchol i bensiynwyr sy'n daladwy yn ystod y flwyddyn	(126,817)	0	0	126,817
Addasiadau sy'n ymwneud â'r Cyfrif Balansau Cronedig yn bennaf				
Y swm y mae cydnabyddiaeth i swyddogion a godir ar y Datganiad Incwm a Gwariant Cynhwysfawr ar sail croniadau yn wahanol i gydnabyddiaeth y gellir codi amdani yn ystod y flwyddyn yn unol â gofynion statudol	306	0	0	(306)
Addasiadau o ran cyfran deg o Drefniadau Cydweithio	(299)	0	0	299
Cyfanswm yr addasiadau	(108,607)	323	0	108,284

COMISIYNYDD HEDDLU A THROSEDDU DYFED-POWYS

2017/18	Balans y Gronfa Gyffredinol	Grantiau Cyfalaf Nas Defnyddiwyd	Cronfa Derbyniadau Cyfalaf Wrth Gefn	Symudiad mewn Cronfeydd Wrth Gefn Annefyddiwyd
	£'000	£'000	£'000	£'000
Addasiadau sy'n ymwneud â'r Cyfrif Addasiadau Cyfalaf yn bennaf				
Gwrthdroi eitemau a ddebydwyd neu a gredydwyd i'r Datganiad Incwm a Gwariant Cynhwysfawr:				
Taliadau a godir am ddibrisiant a lleihad yng ngwerth asedau anghyfredol	(4,233)	0	0	4,233
Colledion ailbrisio ar eiddo, offer a chyfarpar	200	0	0	(200)
Amorteiddio asedau anniriaethol	(83)	0	0	83
Grantiau cyfalaf a chyfraniadau a gymhwyswyd	318	0	0	(318)
Symudiad yn y Cyfrif Asedau a Roddwyd yn Rhodd	0	0	0	0
Symiau asedau anghyfredol a ddilêwyd ar adeg gwaredu neu werthu fel rhan o'r ennill/golled o waredu ar y Datganiad Incwm a Gwariant Cynhwysfawr	(364)	0	0	364
Gosod eitemau nas debydwyd neu nas credydwyd ar y Datganiad Incwm a Gwariant Cynhwysfawr:				
Gwariant cyfalaf a godir yn erbyn y Gronfa Gyffredinol	3,930	0	0	(3,930)
Addasiadau sy'n ymwneud â'r Cyfrif Grantiau nas Defnyddiwyd yn bennaf				
Grantiau cyfalaf a chyfraniadau nas defnyddiwyd a gredydwyd ar y Datganiad Incwm a Gwariant Cynhwysfawr	0	0	0	0
Cymhwyso grantiau at ariannu cyfalaf a drosglwyddwyd i'r Cyfrif Addasiadau Cyfalaf	0	129	0	(129)
Addasiadau sy'n ymwneud â'r Gronfa Derbyniadau Cyfalaf Wrth Gefn				
Trosglwyddo enillion gwerthu arian parod a gredydwyd fel rhan o'r ennill/golled o waredu ar y Datganiad Incwm a Gwariant Cynhwysfawr	239	0	(306)	67
Defnyddio Cronfa Derbyniadau Cyfalaf Wrth Gefn i ariannu gwariant cyfalaf newydd	0	0	305	(305)
Addasiadau sy'n ymwneud â'r Cyfrif Addasiadau Offerynnau Ariannol				
Y swm y mae'r costau cyllid a godir ar y Datganiad Incwm a Gwariant Cynhwysfawr yn wahanol i'r costau cyllid y gellir codi amdanynt yn ystod y flwyddyn yn unol â gofynion statudol	(88)	0	0	88
Addasiadau sy'n ymwneud â'r Gronfa Bensiynau Wrth Gefn yn bennaf				
Gwrthdroi eitemau sy'n ymwneud â buddiannau ymddeol a ddebydwyd neu a gredydwyd i'r Datganiad Incwm a Gwariant Cynhwysfawr	18,577	0	0	(18,577)
Cyfraniadau pensiynau'r cyflogwr a thaliadau uniongyrchol i bensiynwyr sy'n daladwy yn ystod y flwyddyn	(55,570)	0	0	55,570
Addasiadau sy'n ymwneud â'r Cyfrif Balansau Cronedig yn bennaf				
Y swm y mae cydnabyddiaeth i swyddogion a godir ar y Datganiad Incwm a Gwariant Cynhwysfawr ar sail cronadau yn wahanol i gydnabyddiaeth y gellir codi amdani yn ystod y flwyddyn yn unol â gofynion statudol	(157)	0	0	157
Addasiadau o ran cyfran deg o Drefniadau Cydweithio	0	0	0	0
Cyfanswm yr addasiadau	(37,231)	129	(1)	37,103

10. Trosglwyddiadau i/o Gronfeydd Wrth Gefn a Glustnodwyd

Mae'r nodyn hwn yn nodi'r symiau a neilltuwyd o falans y Gronfa Gyffredinol mewn cronfeydd wrth gefn a glustnodwyd i ddarparu cyllid ar gyfer cynlluniau gwariant yn y dyfodol a'r symiau a drosglwyddwyd yn ôl o'r cronfeydd wrth gefn a glustnodwyd i fodloni gwariant y Gronfa Gyffredinol yn 2018/19.

Cronfa Wrth Gefn	Balans ar 1 Ebrill 2017	Trosglwyddiadau i mewn 2017/18	Trosglwyddiadau allan 2017/18	Balans ar 1 Ebrill 2018	Aiddosbarthiadau	Balans diwygiedig ar 1 Ebrill 2018	Trosglwyddiadau i mewn 2018/19	Trosglwyddiadau allan 2018/19	Balans ar 31 Mawrth 2019
	£'000	£'000	£'000	£'000	£'000	£'000	£'000	£'000	£'000
Cronfa Refeniw Wrth Gefn a Glustnodwyd	(4,869)	(7)	3,074	(1,802)	(1,693)	(3,495)	0	2,159	(1,336)
Cynllun Ailhyfforddi Gyrwyr	(1,081)	(176)	10	(1,247)	245	(1,002)	(354)	62	(1,294)
Deddf Enillion Troseddau	(168)	(52)	94	(126)	(115)	(241)	(16)	39	(218)
Cronfa Weithredol y Prif Gwnstabl	0	0	0	0	0	0	(385)	0	(385)
Cronfa Cynaliadwyedd a Thrawsnewid	0	0	0	0	0	0	(494)	0	(494)
Ymyriadau Cyffuriau	(170)	0	0	(170)	0	(170)	0	35	(135)
Cronfa Wrth Gefn ar gyfer Cydweithio Rhanbarthol	(94)	(363)	35	(422)	(43)	(465)	(127)	203	(389)
Cronfa Wrth Gefn Partneriaeth Diogelwch Ffyrdd 'Gan Bwyll'	(799)	(680)		(1,479)	0	(1,480)	(241)	0	(1,721)
Cronfeydd Cyfalaf Wrth Gefn	(15,552)		4,350	(11,202)	1,568	(9,633)	(318)	3,739	(6,212)
Cronfa Gyffredinol Wrth Gefn	(4,500)		468	(4,032)	0	(4,032)	0	0	(4,032)
Cyfanswm y Cronfeydd Wrth Gefn	(27,233)	(1,278)	8,031	(20,480)	(38)	(20,518)	(1,935)	6,237	(16,216)

Mae £38k wedi cael ei aiddosbarthu fel Cronfeydd Wrth Gefn Annefyddiadwy. Mae hyn yn deillio'n bennaf o aiddatgan costau cydweithio sy'n adlewyrchu'r gwahaniaeth rhwng gwerth teg costau cydweithio a'r gwariant gwirioneddol yr aed iddo yn unol â safonau cyfrifyddu.

Nodir y Cronfeydd Wrth Gefn a Glustnodwyd neu Annefyddiadwy a ddelir gan y Grŵp isod ynghyd â nodyn sy'n esbonio sut y cânt eu defnyddio:

Cronfa Refeniw Wrth Gefn a Glustnodwyd

Delir y gronfa wrth gefn hon i gefnogi'r gyllideb refeniw dros y 3 blynedd nesaf er mwyn lliniaru unrhyw fylchau ariannu yn y dyfodol.

Cynllun Ailhyfforddi Gyrwyr

Cefnogi gweithgareddau sy'n ymwneud â mentrau diogelwch ar y ffyrdd.

Deddf Enillion Troseddau

Arian a ddyfernir i'r Grŵp yn sgil gorchmynion atafaelu sy'n deillio o enillion troseddau. Defnyddir y cronfeydd wrth gefn i gefnogi gweithgareddau gweithredol sy'n helpu i ddod â throsteddwr o flaen eu gwell.

Cronfa Weithredol y Prif Gwnstabl

Cronfa wrth gefn newydd yw hon a sefydlwyd er mwyn helpu i liniaru'r costau dilynol sy'n deillio o gyfnodau prysur nodedig mewn gweithgarwch gweithredol.

Cronfa Cynaliadwyedd a Thrawsnewid

Cronfa wrth gefn newydd a sefydlwyd er mwyn helpu i ariannu gweithgareddau 'buddsoddi i arbed', cynaliadwyedd a thrawsnewid.

Ymyriadau Cyffuriau

Defnyddir y gronfa wrth gefn hon er mwyn helpu i gynnal profion cyffuriau.

Cronfa Wrth Gefn ar gyfer Cydweithio Rhanbarthol

Mae'r gronfa wrth gefn hon yn cynrychioli cyfran y Grŵp o arian a ddelir ar gyfer cydwasanaethau'r heddlu sy'n cynnwys yr Uned Troseddau Cyfundrefnol Ranbarthol a'r Tasglu Rhanbarthol. Defnyddir yr arian hwn yn unol â gofynion busnes er mwyn cefnogi gwaith gweithredol.

Cronfa Wrth Gefn Partneriaeth Diogelwch Ffyrdd 'Gan Bwyll'

Delir y gronfa wrth gefn a glustnodwyd hon ar ran Partneriaeth Diogelwch Ffyrdd Cymru Gyfan 'Gan Bwyll' a chaiff ei defnyddio yn unol â gofynion busnes y Bartneriaeth.

Cronfeydd Cyfalaf Wrth Gefn

Defnyddir y gronfa wrth gefn hon i gefnogi'r buddsoddiad cyfalaf sylweddol mewn Ystadau, Technoleg Gwybodaeth a'r Fflyd, gan gynnwys dalfa a gorsaf newydd yn Sir Gaerfyrddin.

Cronfa Gyffredinol Wrth Gefn

Mae'r Comisiynydd yn cynnal Cronfa Gyffredinol Wrth Gefn o £4.03m fel:

- balans gweithredol er mwyn helpu i leddfu effaith llifau arian parod anwastad ac osgoi benthyca dros dro diangen;
- cronfa wrth gefn i leddfu effaith digwyddiadau annisgwyl neu argyfyngau.

11. Incwm a gwariant gweithredu arall

Mae'r llinell hon yn cynnwys eitemau corfforaethol o incwm a gwariant na ellir eu dyrannu na'u dosrannu'n rhesymol i wasanaethau.

Y Grŵp 2017/18	Y Comisiynydd 2017/18		Y Grŵp 2018/19	Y Comisiynydd 2018/19
£'000	£'000		£'000	£'000
126	126	(Ennill)/Colled o waredu asedau anghyfredol	(124)	(124)
(18,577)	(18,577)	Grant ychwanegol Pensiynau Swyddogion yr Heddlu gan y Swyddfa Gartref	(19,048)	(19,048)
(18,451)	(18,451)	Cyfanswm	(19,172)	(19,172)

12. Incwm a gwariant ariannu a buddsoddi

Mae'r llinell hon yn cynnwys eitemau corfforaethol o incwm a gwariant sy'n deillio o offerynnau ariannol a thrafodion tebyg sy'n cynnwys llog.

Y Grŵp 2017/18	Y Comisiynydd 2017/18		Nodyn	Y Grŵp 2018/19	Y Comisiynydd 2018/19
£'000	£'000			£'000	£'000
208	208	Llog sy'n daladwy a thaliadau tebyg a godir	16	173	173
33,716	42	Llog net ar rwymedigaeth buddiannau diffiniedig net	35	31,481	37
0	0	Gwariant Buddsoddi Arall – Derbyniad Cyfalaf Gohiriedig ar yr Hofrennydd	22	22	22
(159)	(159)	Llog sy'n dderbyniadwy ac incwm tebyg	16	(235)	(235)
(483)	(483)	Incwm a gwariant mewn perthynas ag eiddo buddsoddi a newidiadau yn eu gwerth teg	15	(307)	(307)
88	88	Colled o ailbrisiad (offerynnau ariannol sydd ar gael i'w gwerthu)	16	0	0
33,370	(304)	Cyfanswm		31,134	(310)

13. Trethiant ac incwm grant amhenodol

Mae'r eitem hon yn cyfuno'r holl grantiau a chyfraniadau sy'n dderbyniadwy na ellir eu priodoli i wariant gwasanaeth penodol.

Y Grŵp 2017/18	Y Comisiynydd 2017/18		Nodyn	Y Grŵp 2018/19	Y Comisiynydd 2018/19
£'000	£'000			£'000	£'000
(47,303)	(47,303)	Incwm y Dreth Gyngor		(49,787)	(49,787)
(8,934)	(8,934)	Ardrethi Annomestig Cenedlaethol		(8,823)	(8,823)
(40,378)	(40,378)	Grantiau'r Llywodraeth nas clustnodwyd yn benodol	30	(40,490)	(40,490)
(317)	(317)	Grantiau cyfalaf a chyfraniadau	30	(322)	(322)
(96,932)	(96,932)	Cyfanswm		(99,422)	(99,422)

14. Eiddo, offer a chyfarpar

Symudiad ar falansau yn y flwyddyn ariannol 2018/19:

	Tir	Adelidau	Bad	Cerbydau	Cyfarpar	CYFANSWM EIDDO, OFFER A CHYFARPAR	ASEDAU DROS BEN	ASEDAU SY'N CAEL EU HADEILADU
	£'000	£'000	£'000	£'000	£'000	£'000	£'000	£'000
Cost neu brisiad ar 1 Ebrill 2018	4,195	63,762	294	7,748	20,963	96,962	60	0
Ychwanegiadau		935	33	1,003	2,283	4,254	0	104
<i>Cynnydd/(lleihad) ailbriso a gydnabuwyd yn y Gronfa Ailbriso Wrth Gefn</i>	0	0	0	0	0	0	0	0
<i>Cynnydd/(lleihad) ailbriso a gydnabuwyd yn y gwarged/diffyg ar Ddarparu Gwasanaethau</i>	0	0	0	0	0	0	0	0
Dadgydnabod – gwarediadau	0	0	0	(1,475)	0	(1,475)	0	0
<i>Symudiadau eraill mewn cost neu brisiad</i>	0	0	0	0	0	0	0	0
<i>Asedau a aiddosbarthwyd</i>	0	(125)	0	0	0	(125)	0	0
Ar 31 Mawrth 2019	4,195	64,572	327	7,276	23,246	99,616	60	104
Dibrisiant a lleihad mewn gwerth cronodig ar 1 Ebrill 2018	0	(1,729)	(53)	(4,543)	(16,745)	(23,070)	(6)	0
Tâl dibrisiant	0	(1,254)	(21)	(1,201)	(1,341)	(3,817)	(4)	0
Dibrisiant a ddilëwyd i'r Gronfa Ailbriso Wrth Gefn	0	(465)	0		0	(465)	(2)	0
<i>Gwarediadau Dadgydnabod</i>	0	0	0	1,349	0	1,349	0	0
Dibrisiant a lleihad mewn gwerth cronodig ar 31 Mawrth 2019	0	(3,448)	(74)	(4,395)	(18,086)	(26,003)	(12)	0
Gwerth llyfr net - ar 31 Mawrth 2019	4,195	61,124	253	2,881	5,160	73,613	48	104
Gwerth llyfr net - ar 31 Mawrth 2018	4,195	62,033	241	3,205	4,218	73,892	54	0

Symudiad ar falansau yn y flwyddyn ariannol 2017/18:

	Tir	Adeiladau	Bad	Cerbydau	Cyfarpar	CYFANSWM EIDDO, OFFER A CHYFARPAR	ASEDAU DROS BEN	ASEDAU SY'N CAEL EU HADEILADU
	£'000	£'000	£'000	£'000	£'000	£'000	£'000	£'000
Cost neu brisiad ar 1 Ebrill 2017	4,195	62,304	314	7,561	19,244	93,618	1,497	0
Ychwanegiadau	0	1,798	0	1,122	1,762	4,682	0	0
<i>Cynnydd/(lleihad) ailbriso a gydnabuwyd yn y Gronfa Ailbriso Wrth Gefn</i>	0	309	0	0	0	309	0	0
<i>Cynnydd/(lleihad) ailbriso a gydnabuwyd yn y gwarged/diffyg ar Ddarparu Gwasanaethau</i>	0	(662)	0	0	0	(662)		0
Dadgydnabod – gwarediadau	0	0	(20)	(935)	(43)	(998)	0	0
<i>Symudiadau eraill mewn cost neu brisiad</i>	0	0	0	0	0	0	0	0
<i>Asedau a ailddosbarthwyd</i>	0	13	0	0	0	13	(1,437)	0
Ar 31 Mawrth 2018	4,195	63,762	294	7,748	20,963	96,962	60	0
Dibrisiant a lleihad mewn gwerth cronedig ar 1 Ebrill 2017	0	0	(38)	(4,235)	(15,617)	(19,890)	0	0
Tâl dibrisiant	0	(1,261)	(22)	(1,209)	(1,171)	(3,663)	(5)	0
Dibrisiant a ddilëwyd i'r Gronfa Ailbriso Wrth Gefn	0	(468)	0	0	0	(468)	(1)	0
<i>Gwarediadau Dadgydnabod</i>	0	0	7	901	43	951	0	0
Dibrisiant a lleihad mewn gwerth cronedig ar 31 Mawrth 2018	0	(1,729)	(53)	(4,543)	(16,745)	(23,070)	(6)	0
Gwerth llyfr net - ar 31 Mawrth 2018	4,195	62,033	241	3,205	4,218	73,892	54	0
Gwerth llyfr net - ar 31 Mawrth 2017	4,195	62,304	276	3,326	3,627	73,728	1,497	0

Ailbrisiadau

Mae'r Comisiynydd yn cynnal rhaglen sy'n sicrhau y caiff asedau y mae angen iddynt gael eu mesur ar sail gwerth teg eu mesur unwaith bob pum mlynedd fel arfer ar gyfer pob dosbarth o ased. Cynhaliwyd ailbrisiad llawn o Dir ac Adeiladau gan brisiwyr allanol ac roedd yn weithredol o 31/03/17.

Cynhaliwyd prisiadau o rai Adeiladau, Eiddo Buddsoddi ac Asedau Dros Ben fel ag yr oeddent ar 31/03/18 oherwydd gwariant sylweddol ar yr adeiladau hyn a newid defnydd.

Cynhaliwyd y rhain gan brisiwr allanol.

Mae prisiadau cerbydau, offer, dodrefn a chyfarpar yn seiliedig ar brisiau cyfredol lle mae marchnad ail-law weithredol neu'r prisiau rhestr diweddaraf wedi'u haddasu yn ôl cyflwr yr ased.

	Eiddo, Offer a Chyfarpar					Eiddo Buddsoddi							
	Tir	Adeiladau	Cerbydau	Cyfarpar	Bad	Mastiau	Tai	Adeiladau	Asedau Anniriaethol	Asedau Dros Ben	Asedau sy'n cael eu Hadeiladu	Asedau a Ddelir i'w Gwerthu	Cyfanswm
	£'000	£'000	£'000	£'000	£'000	£'000	£'000	£'000	£'000	£'000	£'000	£'000	£'000
Cariwyd ar gost hanesyddol:	4,195	41,690	2,881	5,125	253	2,375	0	1,312	10	(40)	104	1,665	59,570
Prisiwyd ar sail gwerth teg ar:													
31/3/19	0	(472)	0	0	0	0	0	0	0	(1)	0	7	(466)
31/3/18	0	(122)	0	34	0	0	0	(289)	0	(78)	0	0	(455)
31/3/17	0	7,277	0	(6)	0	4	0	29	0	152	0	0	7,456
31/3/16	0	(285)	0	0	0	79	0	254	0	15	0	0	63
31/3/15	0	(285)	0	0	0	0	0	0	0	0	0	0	(285)
31/3/14	0	(774)	0	(41)	0	62	(7)	17	0	0	0	0	(743)
31/3/13	0	14,095	0	48	0	6	7	63	0	0	0	0	14,219
Cyfanswm y gost neu'r prisiad:	4,195	61,124	2,881	5,160	253	2,526	0	1,386	10	48	104	1,672	79,359

15. Eiddo buddsoddi

Mae'r tabl canlynol yn crynhoi'r symudiad yng ngwerth teg eiddo buddsoddi yn ystod y flwyddyn:

2017/18		2018/19
£'000		£'000
4,232	Balans ar ddechrau'r flwyddyn:	3,904
0	Ychwanegiadau yn ystod y flwyddyn	8
(328)	Enillion/colledion net o addasiadau gwerth teg	0
3,904	Balans ar ddiwedd y flwyddyn	3,912

Mesurir Eiddo Buddsoddi ar sail gwerth teg yn seiliedig ar dystiolaeth y farchnad.

Mae manylion eiddo buddsoddi'r Comisiynydd a gwybodaeth am yr hierarchaeth gwerth teg ar 31 Mawrth 2019 a 31 Mawrth 2018 fel a ganlyn:-

31 Mawrth 2019

	Prisiau a Restrwyd mewn marchnadoedd gweithredol ar gyfer asedau unfath (Lefel 1)	Mewnbynnau arsylladwy sylweddol eraill (Lefel 2)	Mewnbynnau anarsylladwy sylweddol (Lefel 3)	Gwerth Teg ar 31 Mawrth 2019
	£'000	£'000	£'000	£'000
Safleoedd Mastiau Radio	0	2,525	0	2,525
Unedau Swyddfa	0	1,387	0	1,387

31 Mawrth 2018

	Prisiau a Restrwyd mewn marchnadoedd gweithredol ar gyfer asedau unfath (Lefel 1)	Mewnbynnau arsylladwy sylweddol eraill (Lefel 2)	Mewnbynnau anarsylladwy sylweddol (Lefel 3)	Gwerth Teg ar 31 Mawrth 2018
	£'000	£'000	£'000	£'000
Safleoedd Mastiau Radio	0	2,517	0	2,517
Unedau Swyddfa	0	1,387	0	1,387

Technegau Prisio a ddefnyddir i bennu Gwerthoedd Teg lefel 2 a 3 ar gyfer Eiddo Buddsoddi

Mewnbynnau arsylladwy sylweddol – lefel 2.

Mae gwerth teg yr Unedau Mastiau Radio a'r Unedau Swyddfa wedi bod yn seiliedig ar ddull y farchnad, gan ddefnyddio amodau presennol y farchnad, a pharhad prydlesau ac incwm rhent.

16. Offerynnau Ariannol

Offeryn ariannol yw unrhyw gontract sy'n rhoi ased ariannol i un endid a rhwymedigaeth ariannol neu offeryn ecwiti i endid arall. Nid yw trafodion nad ydynt yn rhai cyfnewid, megis y rhai sy'n ymwneud â threthi a grantiau'r llywodraeth, yn offerynnau ariannol.

Offerynnau Ariannol – Balansau

Caiff y categorïau canlynol o offerynnau ariannol eu cario yn y Fantolen ar 31 Mawrth 2018 a 31 Mawrth 2019:

Y Grŵp:

	Hirdymor		Cyfredol	
	31 Mawrth 2018	31 Mawrth 2019	31 Mawrth 2018	31 Mawrth 2019
	£'000	£'000	£'000	£'000
Benthyca (Bwrdd Benthyciadau Gwaith Cyhoeddus)	(1,947)	(1,739)	(189)	(207)
Credydwy	0	0	(9,652)	(13,257)
Cyfanswm y Rhwymedigaethau Ariannol	(1,947)	(1,739)	(9,841)	(13,464)
<i>Benthyciadau a symiau derbyniadwy:</i>				
Buddsoddiadau	6,538	6,414	16,189	17,620
Dyledwyr	0	0	7,650	5,371
Cyfanswm yr Asedau Ariannol	6,538	6,414	23,839	22,991

Y Comisiynydd:

	Hirdymor		Cyfredol	
	31 Mawrth 2018	31 Mawrth 2019	31 Mawrth 2018	31 Mawrth 2019
	£'000	£'000	£'000	£'000
Benthyca (Bwrdd Benthyciadau Gwaith Cyhoeddus)	(1,947)	(1,739)	(189)	(207)
Credydwy	0	0	(2,741)	(2,933)
Cyfanswm y Rhwymedigaethau Ariannol	(1,947)	(1,739)	(2,930)	(3,140)
<i>Benthyciadau a symiau derbyniadwy:</i>				
Buddsoddiadau	6,538	6,414	16,189	17,620
Dyledwyr	0	0	6,937	4,896
Cyfanswm yr Asedau Ariannol	6,538	6,414	23,126	22,516

Enillion a CholledionOfferynnau Ariannol – Enillion a Cholledion

Mae'r enillion a'r colledion a gydnabuwyd yn y Datganiad Cynhwysfawr o Incwm a Gwariant mewn perthynas ag offerynnau ariannol yn cynnwys yr eitemau canlynol:

2017/18		Rhwymedigaethau Ariannol	Asedau Ariannol	2018/19
		Rhwymedigaethau wedi'u mesur ar gost wedi'i hamorteiddio £000oedd	Benthyciadau a symiau derbyniadwy £000oedd	Cyfanswm £000oedd
£'000		£'000	£'000	£'000
(208)	Traul llog	(193)	0	(193)
151	Incwm llog	0	235	235
(57)	Ennill/(colled) net am y flwyddyn	(193)	235	42

Gwerthoedd Teg

Asedau ariannol sydd wedi'u dosbarthu'n rhai sydd ar gael i'w gwerthu a phob ased a rhwymedigaeth ddeilliannol sy'n cael eu cario yn y Fantolen ar sail gwerth teg. Ar gyfer y rhan fwyaf o asedau, gan gynnwys bondiau, biliau'r trysorlys a chyfanddaliadau yng nghronfeydd marchnadoedd arian a chronfeydd cyfunedig eraill, daw'r gwerth teg o bris y farchnad. Mae gwerthoedd teg offerynnau eraill wedi cael eu hamcangyfrif drwy gyfrifo gwerth presennol net y llifau arian cytundebol sy'n weddill ar 31 Mawrth 2019, gan ddefnyddio'r dulliau a'r rhagdybiaethau canlynol:

- Mae tystysgrifau adneuo a chontractau blaenfenthyciadau wedi cael eu disgowntio ar gyfradd llog y farchnad ar gyfer offerynnau sydd â statws credyd a chyfnod sy'n weddill cyn aeddfedu tebyg.
- Mae'r Bwrdd Benthyciadau Gwaith Cyhoeddus wedi rhoi symiau Gwerth Teg i'r Comisiynydd mewn perthynas â'i bortffolio dyled. Mae'r Bwrdd Benthyciadau Gwaith Cyhoeddus wedi asesu'r Gwerthoedd Teg drwy gyfrifo'r symiau y byddai wedi bod yn rhaid i'r Comisiynydd eu talu i ddifodi'r benthyciadau ar y dyddiadau hyn
- Ni chydabyddir unrhyw ad-daliad cynnar na lleihad mewn gwerth ar gyfer unrhyw offeryn ariannol.
- Tybir bod gwerth teg offerynnau byrdymor, gan gynnwys credydwy a dyledwy, yn agos at y swm cario.
- Ar gyfer credydwy a dyledwy, defnyddiwyd y gwerth cario fel brasamcan rhesymol o werth teg.
Dangosir gwerthoedd teg yn y tabl ar y dudalen ganlynol, wedi'u rhannu yn ôl eu lefel yn yr hierarchiaeth gwerth teg:
- Lefel 1 – mae gwerth teg ond yn deillio o brisiau a restrwyd mewn marchnadoedd gweithredol ar gyfer asedau neu rwymedigaethau unfath, e.e. prisiau bondiau.
- Lefel 2 – cyfrifir gwerth teg o fewnbynau ac eithrio prisiau a restrwyd sy'n arsylladwy ar gyfer yr ased neu'r rhwymedigaeth, e.e. cyfraddau llog neu arenillion ar gyfer offerynnau tebyg
- Lefel 3 – pennir gwerth teg drwy ddefnyddio fewnbynau anarsylladwy, e.e. data nad yw'n ddata'r farchnad megis rhagolygon o lifau arian parod neu statws credyd wedi'i amcangyfrif

COMISIYNYDD HEDDLU A THROSEDDU DYFED-POWYS

Ni fu unrhyw drosglwyddiadau rhwng lefelau mewnbyn 1 a 2 yn ystod y flwyddyn ac ni fu unrhyw newid yn y dechneg brisio a ddefnyddiwyd yn ystod y flwyddyn.

2018/19

Y Grŵp			Lefel Gwerth Teg	Y Comisiynydd	
Swm Cario	Gwerth teg			Swm Cario	Gwerth teg
31 Mawrth 2019	31 Mawrth 2019			31 Mawrth 2019	31 Mawrth 2019
£'000	£'000		£'000	£'000	
		<i>Rhwymedigaethau Ariannol:</i>			
(1,739)	(2,415)	Benthyca Hirdymor	2	(1,739) (2,415)	
		<i>Rhwymedigaethau nad yw Gwerth Teg wedi'i ddatgelu ar eu cyfer</i>			
(207)	(207)	Benthyca Byrdymor		(207) (207)	
(13,257)	(13,257)	Credydwy		(2,933) (2,933)	
(15,203)	(15,879)	Cyfanswm y Rhwymedigaethau Ariannol		(4,879) (5,555)	
		<i>Asedau Ariannol:</i>			
6,414	6,414	Benthyciadau hirdymor	2	6,414 6,414	
		<i>Asedau nad yw Gwerth Teg wedi'i ddatgelu ar eu cyfer</i>			
17,620	17,620	Buddsoddiadau Byrdymor		17,620 17,620	
5,371	5,371	Dyledwyr		4,896 4,896	
29,405	29,405	Cyfanswm yr Asedau Ariannol		28,930 28,930	

2017/18

Y Grŵp			Lefel Gwerth Teg	Y Comisiynydd	
Swm Cario	Gwerth teg			Swm Cario	Gwerth teg
31 Mawrth 2018	31 Mawrth 2018			31 Mawrth 2018	31 Mawrth 2018
£'000	£'000		£'000	£'000	
		<i>Rhwymedigaethau Ariannol:</i>			
(1,947)	(2,956)	Benthyca Hirdymor	2	(1,947) (2,956)	
		<i>Rhwymedigaethau nad yw Gwerth Teg wedi'i ddatgelu ar eu cyfer</i>			
(189)	(189)	Benthyca Byrdymor		(189) (189)	
(9,652)	(9,652)	Credydwy		(2,741) (2,741)	
(11,788)	(12,797)	Cyfanswm y Rhwymedigaethau Ariannol		(4,877) (5,886)	
		<i>Asedau Ariannol:</i>			
6,538	6,538	Benthyciadau hirdymor	2	6,538 6,538	
		<i>Asedau nad yw Gwerth Teg wedi'i ddatgelu ar eu cyfer</i>			
16,189	16,189	Buddsoddiadau Byrdymor		16,189 16,189	
7,650	7,650	Dyledwyr		6,937 6,937	
30,377	30,377	Cyfanswm yr Asedau Ariannol		29,664 29,664	

17. Dyledwyr Byrdymor

Y Grŵp	Y Comisiynydd		Y Grŵp	Y Comisiynydd
31 Mawrth 2018	31 Mawrth 2018		31 Mawrth 2019	31 Mawrth 2019
£'000	£'000		£'000	£'000
3,439	3,439	Symiau masnach derbyniadwy	2,091	2,091
3,498	3,498	Symiau derbyniadwy eraill	2,800	2,800
713	0	Rhagdaliadau	480	5
7,650	6,937	Cyfanswm	5,371	4,896

18. Arian parod a'r hyn sy'n cyfateb i arian parod

31 Mawrth 2018		31 Mawrth 2019
£'000		£'000
19	Arian parod a ddelir	20
409	Cyfrifon cyfredol banc	692
2,000	Adneuon byrdymor	2,000
2,428	Cyfanswm	2,712

19. Asedau a ddelir i'w gwerthu

	31 Mawrth 2018	31 Mawrth 2019
	£'000	£'000
Balans sy'n weddill ar ddechrau'r flwyddyn:	0	1,913
Asedau sydd newydd eu dosbarthu'n rhai a ddelir i'w gwerthu:	0	125
• Eiddo, offer a chyfarpar		
Asedau sydd wedi'u hailddosbarthu'n asedau dros ben	1,424	0
Enillion ailbriso	901	45
Asedau a werthwyd	(316)	(411)
Dibrisiant	(96)	0
Balans sy'n weddill ar ddiwedd y flwyddyn	1,913	1,672

20. Credydwyr Byrdymor

Y Grŵp	Y Comisiynydd		Y Grŵp	Y Comisiynydd
31 Mawrth 2018	31 Mawrth 2018		31 Mawrth 2019	31 Mawrth 2019
£'000	£'000		£'000	£'000
1,949	503	Symiau masnach taladwy	1,446	476
7,703	2,238	Symiau taladwy eraill	11,813	2,459
9,652	2,741	Cyfanswm	13,259	2,935

21. Darpariaethau***Darpariaethau Byrdymor***

Dyma'r symiau y disgwylir iddynt gael eu talu o fewn 12 mis i'r cyfnod adrodd.

Mae'r Balans Darpariaethau Byrdymor o £768k (£665k ar gyfer 2017/18) yn cynnwys swm o £551k (£531k ar gyfer 2017/18) mewn perthynas â Chronfeydd Statudol. Mae gan y

Comisiynydd y pŵer i atafaelu arian neu eiddo a ddefnyddiwyd, neu y bwriedir eu defnyddio, at ddiben trosedd. Delir y symiau hyn nes y ceir dyfarniad gan y Llysoedd. Unwaith bod y dyfarniad wedi'i wneud gellir gwaredu'r arian yn unol â'r ddeddfwriaeth berthnasol.

Darpariaethau Hirdymor

Dyma'r symiau y disgwylir iddynt gael eu talu dros 12 mis ar ôl y cyfnod adrodd.

Mae'r Balans Darpariaethau Hirdymor o £952k yn cynnwys swm o £495k (£380k ar gyfer 2017/18) mewn perthynas â Hawliadau Yswiriant. Mae hwn yn asesiad o'r hawliadau yswiriant sy'n debygol o gael eu setlo gan y Comisiynydd.

Mae'r Comisiynydd hefyd wedi cynnwys Darpariaeth Hirdymor o £457k (£457k ar gyfer 2017/18) mewn perthynas â Municipal Mutual Insurance. Cyn-yswiriwr cyrff cyhoeddus yw MMI, a roddodd y gorau i fasnachu yn 1992. Mae'r Comisiynydd yn rhan o drefniant i fodloni'r holl hawliadau a oedd heb eu bodloni pan aeth y busnes i'r wal.

22. Cronfeydd wrth gefn annefyddiadwy

31 Mawrth 2018	Ailddosbarthiadau	Balans Diwygiedig ar 31 Mawrth 2018		31 Mawrth 2019
£'000				£'000
(20,254)	0	(20,254)	Cronfa Ailbriso Wrth Gefn	(19,788)
(59,603)	0	(59,603)	Cyfrif Addasiadau Cyfalaf	(59,572)
525	0	525	Cyfrif Absenoldebau a Gronnwyd	220
1,182,188	0	1,182,188	Cronfa Bensiynau Wrth Gefn	1,371,157
(23)	0	(23)	Derbyniad Cyfalaf Gohiriedig	0
4	(4)	0	Cronfa Offerynnau Ariannol sydd Ar Gael i'w Gwerthu Wrth Gefn	0
0	42	42	Cronfa Cyfran Deg o Drefniadau Cydweithio Wrth Gefn	342
1,102,837	38	1,102,875	Cyfanswm	1,292,359

Cronfa ailbriso wrth gefn

Dim ond enillion ailbriso a gronnwyd ers 1 Ebrill 2007, sef y dyddiad y crewyd y Gronfa Wrth Gefn, a geir yn y Gronfa Wrth Gefn. Mae'r enillion a gronnwyd cyn y dyddiad hwnnw wedi'u cyfuno ym malans y Cyfrif Addasiadau Cyfalaf.

2017/18		2018/19
£'000		£'000
(20,709)	Balans ar 1 Ebrill:	(20,254)
(623)	Ailbriso asedau tuag i fyny	0
603	Ailbriso asedau tuag i lawr a cholledion lleihad mewn gwerth nas codir ar y Gwarged/Diffyg ar Ddarparu Gwasanaethau	0
(20,729)	Gwarged neu ddiffyg o ailbriso asedau anghyfredol nas cofnodir ar y gwarged neu'r diffyg ar Ddarparu Gwasanaethau	(20,254)
475	Gwahaniaeth rhwng dibrisiant gwerth teg a dibrisiant cost hanesyddol	466
(20,254)	Balans ar 31 Mawrth:	(19,788)

Cyfrif Addasiadau Cyfalaf

Mae'r Cyfrif Addasiadau Cyfalaf yn darparu ar gyfer y gwahaniaethau amseru sy'n deillio o'r gwahanol drefniadau ar gyfer cyfrifyddu am ddefnyddio asedau anghyfredol ac ariannu caffael, adeiladu neu wella'r asedau hynny o dan ddarpariaethau statudol. Caiff cost caffael, adeiladu neu wella ei debydu o'r Cyfrif gan fod dibrisiant, colledion lleihad mewn gwerth ac amorteiddiadau yn cael eu codi ar y Datganiad Incwm a Gwariant Cynhwysfawr (gyda chofnodion cysoni o'r Gronfa Ailbriso Wrth Gefn i drosi ffigurau gwerth teg yn sail cost hanesyddol). Caiff y symiau a neilltuwyd gan y Comisiynydd fel cyllid ar gyfer costau caffael, adeiladu a gwella eu credydu i'r Cyfrif. Mae'r Cyfrif yn cynnwys enillion a cholledion cronedig o Eiddo Buddsoddi ac enillion a gydnabuwyd yn asedau a roddwyd yn rhodd nad ydynt wedi cael eu defnyddio eto gan y Grŵp/Comisiynydd.

Mae'r Cyfrif hefyd yn cynnwys enillion ailbriso a gronnwyd ar Eiddo, Offer a Chyfarpar cyn 1 Ebrill 2007.

2017/18		2018/19
£'000		£'000
(58,926)	Balans ar 1 Ebrill:	(59,603)
	Gwrthdroi eitemau sy'n ymwneud a gwariant cyfalaf a ddebydwyd neu a gredydwyd i'r Datganiad Incwm a Gwariant Cynhwysfawr:	
3,758	Taliadau a godir am ddibrisiant a lleihad yng ngwerth asedau anghyfredol	3,822
671	Colledion ailbriso ar eiddo, offer a chyfarpar	0
(910)	Enillion ailbriso ar eiddo, offer a chyfarpar	(45)
83	Amorteiddio asedau anniriaethol	83
363	Symiau asedau anghyfredol a ddilewyd ar adeg gwaredu neu werthu fel rhan o'r ennill/golled o waredu ar y Datganiad Incwm a Gwariant Cynhwysfawr	538
(54,961)		(55,205)
	Ariannu cyfalaf a ddefnyddiwyd yn ystod y flwyddyn:	
(305)	Defnydd o'r Gronfa Derbyniadau Cyfalaf Wrth Gefn i ariannu gwariant cyfalaf newydd	(616)
(3,914)	Defnydd o'r Cronfeydd Wrth Gefn i ariannu gwariant cyfalaf newydd	(3,097)
(318)	Grantiau cyfalaf a chyfraniadau a gredydwyd i'r Datganiad Incwm a Gwariant Cynhwysfawr a ddefnyddiwyd i ariannu cyfalaf.	(323)
(129)	Defnydd o grantiau i ariannu cyfalaf o'r Cyfrif Grantiau Cyfalaf nas Defnyddiwyd	(324)
(16)	Gwariant cyfalaf a godir yn erbyn y Gronfa Gyffredinol	(7)
(4,682)		(4,367)
40	Symudiadau yng ngwerth Eiddo Buddsoddi ar y farchnad a ddebydwyd neu a gredydwyd i'r Datganiad Incwm a Gwariant Cynhwysfawr	0
(59,603)	Balans ar 31 Mawrth:	(59,572)

Cyfrif Absenoldebau a Gronnwyd

Mae'r cyfrif hwn yn darparu ar gyfer y gwahaniaethau a fyddai fel arall yn codi ar Falans y Gronfa Gyffredinol sy'n cronni o ddigolledu am absenoldebau a enillwyd ond nas cymerwyd yn ystod y flwyddyn. Mae'r trefniadau statudol yn ei gwneud yn ofynnol i'r effaith ar Falans y Gronfa Gyffredinol gael ei niwtraleiddio drwy drosglwyddo symiau i'r

Cyfrif neu o'r Cyfrif.

2017/18		2018/19
£'000		£'000
368	Balans ar 1 Ebrill:	525
(368)	Setlo neu ganslo cronriad a wnaed ar ddiwedd y flwyddyn flaenorol	(525)
525	Symiau a gronnwyd ar ddiwedd y flwyddyn gyfredol	220
525	Balans ar 31 Mawrth:	220

Cronfa Bensiwn Wrth Gefn

Mae'r Gronfa Bensiwn Wrth Gefn yn darparu ar gyfer gwahaniaethau amseru sy'n deillio o'r gwahanol drefniadau ar gyfer cyfrifyddu am fuddiannau ôl-gyflogaeth ac am ariannu buddiannau yn unol â darpariaethau statudol. Mae'r Prif Gwnstabl yn cyfrif am fuddiannau ôl-gyflogaeth yn y Datganiad Incwm a Gwariant Cynhwysfawr gan fod y buddianau a enillwyd gan gyflogeion sydd wedi cronni blynnyddoedd o wasanaeth, gan ddiweddarau'r rhwymedigaethau a gydnabyddir er mwyn adlewyrchu chwyddiant, tybiaethau sy'n newid ac enillion buddsoddi o unrhyw adnoddau a neilltuwyd i dalu am gostau. Fodd bynnag, mae'r trefniadau statudol yn ei gwneud yn ofynnol i fuddiannau a enillwyd gael eu hariannu am fod y Prif Gwnstabl yn gwneud cyfraniadau'r cyflogwr i gronfeydd pensiwn neu yn y pen draw yn talu unrhyw bensiynau y mae'n uniongyrchol gyfrifol amdanynt. Felly, mae'r balans debyd ar y Gronfa Bensiynau Wrth Gefn yn dangos diffyg sylweddol yn y buddiannau a enillwyd gan gyn-gyflogeion a chyflogeion presennol a'r adnoddau y mae'r Comisiynydd wedi'u neilltuo i'w bodloni. Bydd y trefniadau statudol yn sicrhau y bydd cyllid wedi'i neilltuo erbyn adeg talu'r buddiannau.

2017/18		2018/19
£'000		£'000
1,312,684	Balans ar 1 Ebrill:	1,182,188
(167,489)	(Enillion)/colledion actiwaraidd o asedau/rhwymedigaethau pensiynau	81,200
(18,577)	Gwrthdroi eitemau sy'n ymwneud a buddiannau ymddeol a ddebydwyd neu a gredydwyd i'r Gwarged neu'r Diffyg ar Ddarparu Gwasanaethau yn y Datganiad Incwm a Gwariant Cynhwysfawr	(19,048)
55,570	Cyfraniadau pensiynau'r cyflogwr a thaliadau uniongyrchol i bensiynwyr sy'n daladwy yn ystod y flwyddyn.	48,109
0	Effaith bosibl yr Her Gyfreithiol ddiweddar mewn perthynas â Phensiwn yr Heddlu (McCloud)	78,708
1,182,188	Balans ar 31 Mawrth:	1,371,157

Cronfa Derbyniadau Cyfalaf Gohiriedig Wrth Gefn

Mae'r Gronfa Derbyniadau Cyfalaf Wrth Gefn yn dal yr enillion a gydnabuwyd o waredu asedau anghyfredol ond nad yw setliad arian parod wedi digwydd eto ar eu cyfer. O dan y trefniadau statudol, nid yw'r Comisiynydd yn trin yr enillion hyn fel symiau y gellir eu defnyddio i ariannu gwariant cyfalaf newydd nes eu bod wedi'u hategu gan dderbyniadau arian parod. Pan fydd y setliad arian parod gohiriedig yn digwydd yn y pen draw, caiff symiau eu trosglwyddo i'r Gronfa Derbyniadau Cyfalaf Wrth Gefn.

2017/18		2018/19
£'000		£'000
(91)	Balans ar 1 Ebrill:	(23)
0	Trosoglwyddo enillion gwerthu gohiriedig a gredydwyd fel rhan o'r ennill / golled o waredu i'r Datganiad Incwm a Gwariant Cynhwysfawr	0
68	Trosoglwyddo i'r Gronfa Derbyniadau Cyfalaf Wrth Gefn ar ôl derbyn arian parod	23
(23)	Balans ar 31 Mawrth:	0

Cronfa Cyfran Deg o Drefniadau Cydweithio Wrth Gefn

Mae'r Gronfa Cyfran Deg o Drefniadau Cydweithio Wrth Gefn wedi cael ei sefydlu i gynrychioli'r ailddatganiad o gostau cydweithio ac mae'n adlewyrchu'r gwahaniaeth rhwng gwerth teg costau cydweithio a'r gwariant gwirioneddol yr aed iddo yn unol â safonau cyfrifyddu.

2017/18		2018/19
£'000		£'000
154	Balans ar 1 Ebrill:	42
(154)	Gwrthdroi addasiad a wnaed ar ddiwedd y flwyddyn flaenorol	(42)
42	Symiau a addaswyd ar ddiwedd y flwyddyn gyfredol	342
42	Balans ar 31 Mawrth:	342

23. Datganiad Ilif arian parod – gweithgareddau gweithredu

2017/18		2018/19
£'000		£'000
43,856	(Gwarged) neu ddiffyg net ar ddarparu gwasanaethau	112,586
	Addasiadau ar gyfer symudiadau anariannol:	
(4,316)	Dibrisiant	(4,372)
8	Lleihad yng ngwerth Buddsoddiadau	0
200	Colledion ailbriso ar Eiddo, Offer a Chyfarpar	0
(36,993)	Taliadau net a godir ar gyfer Buddiannau Ymddeol	(107,770)
(126)	Gwerthu Asedau Sefydlog (Gwerth Llyfr Net)	100
125	Cyfraniad at Ddarpariaethau	(218)
(88)	Colled o Ailbriso Asedau Ariannol sydd ar gael i'w gwerthu	0
0	Cynnydd/Lleihad mewn Llog o Fuddsoddiadau a gronwyd	(8)
2	Cynnydd/Lleihad mewn Llog o Fenthyciadau a gronwyd	0
30	Cynnydd/Lleihad mewn Stoc	4
523	Cynnydd/Lleihad mewn Dyledwyr	(2,281)
(2,916)	Cynnydd/Lleihad mewn Credydwyr	(3,338)
(43,551)		(117,883)
	Addasiadau ar gyfer eitemau wedi'u cynnwys yn y gwarged neu'r diffyg net ar ddarparu gwasanaethau sy'n weithgareddau buddsoddi ac ariannu:	
238	Enillion o werthu eiddo, offer a chyfarpar, eiddo buddsoddi ac asedau anniriaethol	(23)
(202)	Taliadau eraill ar gyfer gweithgareddau ariannu – trefniadaeth Asiantaeth	867
483	Taliadau ar gyfer gweithgareddau buddsoddi a Derbyniadau o weithgareddau buddsoddi	307
519		1,151
824	Llifau arian parod net o weithgareddau gweithredu	(4,146)

24. Datganiad Ilif arian parod – gweithgareddau buddsoddi

2017/18		2018/19
£'000		£'000
5,419	Prynu eiddo, offer a chyfarpar, eiddo buddsoddi ac asedau anniriaethol	3,547
76,691	Prynu buddsoddiadau byrdymor a hirdymor	87,804
312	Taliadau eraill ar gyfer gweithgareddau buddsoddi	373
(238)	Enillion o werthu eiddo, offer a chyfarpar, eiddo buddsoddi ac asedau anniriaethol	23
(82,806)	Enillion o fuddsoddiadau byrdymor a hirdymor	(86,528)
(795)	Derbyniadau eraill o weithgareddau buddsoddi	(680)
(1,417)	Llifau arian parod net o weithgareddau buddsoddi	4,539

25. Datganiad llif arian parod – gweithgareddau ariannu

2017/18		2018/19
£'000		£'000
172	Ad-daliadau benthyciadau byrdymor a hirdymor	190
202	Taliadau eraill ar gyfer gweithgareddau ariannu	(867)
374	Llifau arian parod net o weithgareddau ariannu	(677)

26. Gwasanaethau Asiantaeth

Ers mis Ebrill 2015, mae Comisiynydd Heddlu a Throsedd Dyfed-Powys wedi bod yn arweinydd strategol gweinyddiaeth ariannol Partneriaeth 'Gan Bwyll'. 'Gan Bwyll' yw delwedd gyhoeddus Partneriaeth Lleihau Anafiadau Ffyrdd Cymru sy'n cynnwys pedwar Heddlu Cymru, y 22 o Awdurdodau Unedol yng Nghymru a Llywodraeth Cymru (fel yr awdurdod cefnffyrdd).

Ariennir Partneriaeth 'Gan Bwyll' o ddwy brif ffynhonnell: grant gan Lywodraeth Cymru, a defnyddio incwm a dderbynnir o bresenoldeb troseddwr ar Gyrsiau Ymwybyddiaeth o Gyflymder. Yn ystod 2018/19, cyflwynodd Comisiynydd Heddlu a Throsedd Dyfed-Powys hawliadau grant gwerth cyfanswm o £2.55m (£3.55m yn 2017/18), a gwnaeth daliadau credydwr gwerth £6.31m (£6.15m yn 2017/18), ar ran y Bartneriaeth.

Yn unol â gofynion IAS 18 Refeniw, mae'r Cod Ymarfer yn ei gwneud yn ofynnol, lle mae sefydliad yn gweithredu fel asiant, na fydd trafodion yn cael eu hadlewyrchu yn natganiadau ariannol awdurdod, ac eithrio arian parod a gasglwyd neu wariant yr aed iddo gan yr asiant ar ran y penadur. Os felly, ceir sefyllfa dyledwr neu gredydwr ac mae'r arian parod net wedi'i gynnwys yn y Gweithgareddau Ariannu yn y Datganiad Llif Arian Parod.

27. Trefniadau Cydweithio

Mae gan heddluoedd yng Nghymru hanes llwyddiannus, hir o gydweithio i ddatblygu meysydd plismona arbenigol. Roedd hyn yn cynnwys y rhai o dan gylch gwaith Cyd-bwyllgor Awdurdodau Heddlu Cymru gynt. Caiff cydweithio yn y dyfodol ei sbarduno gan yr angen i fodloni'r Gofyniad Plismona Strategol a chan ganlyniadau'r Asesiad Strategol Rhanbarthol o fygythiadau, risgiau a niwed i ranbarth deheuol Cymru.

Bydd Comisiynydd Heddlu a Throsedd pob Heddlu yn gyfrifol am sicrhau bod y Gofyniad Plismona Strategol yn cael ei fodloni. Fel rhan o hyn, bydd yn ceisio cydweithio â'r Comisiynwyr a'r heddluoedd eraill i ddarparu'r gwasanaeth mwyaf effeithiol posibl. Caiff cytundebau o'r fath eu rheoleiddio gan Adran 22A o Ddeddf yr Heddlu 1996, fel y'i diwygiwyd gan Ddeddf Diwygio'r Heddlu a Chyfrifoldeb Cymdeithasol 2011.

Mae'r gwasanaethau cydweithio a'u cyllid yn parhau o dan drefniadau llywodraethu diwygiedig i'r Comisiynwyr a'r Heddluoedd. Ystyrir y rhain yn 'Gyllidebau Cyfunol' i bob diben, gyda chytundebau ar gyfer Cyfraniadau Cyllido yn cael eu gwneud a'u hamrywio o bryd i'w gilydd, a rhai grantiau penodol gan y Llywodraeth. Mae'r cyllidebau cyfunol yn cael eu cynnal gan Gomisiynydd De Cymru a Heddlu De Cymru i bob diben ar ran y pedwar Heddlu yng Nghymru.

Yn 2017/18 cafodd Tîm Cydweithio Cymru Gyfan ei sefydlu ar sail fyrdymor er mwyn cydlynu gweithgareddau presennol a nodi cyfleoedd newydd i gydweithio rhwng y pedwar heddlu yng Nghymru. Y Dirprwy Brif Gwnstabl sy'n arwain y tîm a chaiff ei ariannu ar sail cyfraniadau cytûn gan bob heddlu yng Nghymru. Cyfanswm costau'r tîm yn 2018/19 oedd £396k (2017/18 – £243k) a chyfraniad Dyfed-Powys at y costau hyn oedd £91.5k yn 2018/19 (2017/18 – £61.5k).

Mae'r tabl cyntaf isod yn rhoi crynodeb o'r Datganiad Incwm a Gwariant ar gyfer prif weithgareddau'r unedau cydweithio yn seiliedig ar yr arian y mae pob Heddlu yn ei gyfrannu at y trefniant cydweithio.

Yn y polisiau cyfrifyddu o dan drefniadau ar y cyd, ceir diffiniadau ac esboniad o'r gofynion cyfrifyddu newydd ar gyfer cyd-ymgyrchoedd. Mae'r olaf ohonynt yn cynnwys cyfran yr incwm, gwariant, asedau a rhwymedigaethau. O ganlyniad i ofynion IFRS 11, mae'r ail dabl isod yn darparu gwybodaeth ddiwygiedig mewn perthynas â Heddlu Dyfed-Powys a heddluoedd eraill er mwyn dangos y cyfansymiau ar gyfer pob cyd-ymgyrch.

O ganlyniad i ofynion IFRS 11, mae gwariant gros yn y Datganiad Incwm a Gwariant Cynhwysfawr wedi'i gynyddu £1,134k ac mae incwm/grantiau wedi'u cynyddu £792k, sef cynnydd o £342k mewn gwariant net. Mae'r cynnydd net hwn wedi'i wrthdroi yn y Datganiad o Symudiad mewn Cronfeydd Wrth Gefn heb unrhyw effaith ar falans Cronfa'r Heddlu.

Mae asedau, dyledwyr a chredydwyr mewn perthynas â'r trefniadau wedi parhau i gael eu nodi ym mantolenni heddluoedd ar sail eu perthnasedd.

**Mae Heddlu Gogledd Cymru yn seilio ei gostau Swyddi Diogelwch Penodol ar incwm a gwariant yn hytrach na dyraniad ar sail poblogaeth Cymru. Felly ni chaiff ei incwm a'i wariant ar gyfer Swyddi Diogelwch penodol eu cynnwys yn y tablau isod. Nid ydynt wedi'u cynnwys yn y Tasglu Rhanbarthol, sy'n gweithredu yn Heddluoedd y Rhanbarth Deheuol. O ran yr Uned Troseddau Cyfundrefnol Ranbarthol, mae Heddlu Gogledd Cymru yn cyfrannu at Ranbarth Gogledd-orllewin Lloegr a Gogledd Cymru.*

Dangosir y Datganiadau o Wariant ac Incwm ar gyfer y prif drefniadau cydweithio yn y tabl canlynol:

2018/19

	Uned Cudd- wybodaeth Gwrthderfysgaeth	Cynghorwyr Gwrthderfysgaeth Arbenigol	Diogelwch Gwrthderfysgaeth Porthladdoedd/ Penodol	Uned Troseddau Cyfundrefnol Ranbarthol	Tasglu Rhanbarthol	Uned Arfau Tanio ar y Cyd	CYFANSWM
Dosbarthiad y Gwasanaeth	Plismona Cenedlaethol	Plismona Cenedlaethol	Plismona Cenedlaethol	Cudd- wybodaeth/ Ymchwilio	Cudd- wybodaeth	Ymgyrchoedd Arbenigol	
	£'000	£'000	£'000	£'000	£'000	£'000	£'000
Gwariant ar Gyflogau	7,541	428	3,805	4,855	1,720	11,480	29,829
Gwariant nad yw'n ymwneud â chyflogau	1,644	46	380	2,333	575	1,656	6,634
Gwariant Gros	9,185	474	4,185	7,188	2,295	13,136	36,463
Incwm Grant Penodol	(9,146)	(474)	(4,159)	(3,787)	0	(1,167)	(18,733)
Incwm	(39)	0	(26)	(1,512)	(21)	(245)	(1,843)
Cyfanswm yr Incwm a Grantiau	(9,185)	(474)	(4,185)	(5,299)	(21)	(1,412)	(20,576)
(Gwarged) neu Ddiffyg - i'w ariannu o Gyfraniadau'r Heddlu fel a ganlyn:	0	0	0	1,889	2,274	11,724	15,887
<u>Cyfraniadau'r Heddlu (Net):</u>							
Dyfed-Powys	0	0	0	(384)	(463)	(3,645)	(4,492)
Gwent	0	0	0	(491)	(590)	(2,796)	(3,877)
Gogledd Cymru	0	0	0	0	0	0	0
De Cymru	0	0	0	(1,014)	(1,221)	(5,283)	(7,518)
Cyfanswm Cyfraniadau'r Heddlu	0	0	0	(1,889)	(2,274)	(11,724)	(15,887)

Mae cyfraniad pob Heddlu tuag at Wariant ac Incwm fel a ganlyn:

Dosbarthiad y Gwasanaeth a'r sail drosrannu y cytunwyd arni	Uned Cudd-wybodaeth Gwrthderfysgaeth	Cynghorwyr Gwrthderfysgaeth Arbenigol	Diogelwch Gwrthderfysgaeth Porthladdoedd/ Penodol	Uned Troseddau Cyfundrefnol Ranbarthol	Tasglu Rhanbarthol	Uned Arfau Tanio ar y Cyd	CYFANSWM
	Plismona Cenedlaethol (Poblogaeth – sail budd cenedlaethol)	Plismona Cenedlaethol (Poblogaeth – sail budd cenedlaethol)	Plismona Cenedlaethol (Poblogaeth – sail budd cenedlaethol)	Cudd-wybodaeth/ Ymchwilio (Poblogaeth – sail budd cenedlaethol)	Cudd-wybodaeth (Cyfraniad Ariannol y Cytunwyd arno – darpariaeth leol)	Ymgyrchoedd Arbenigol (Cyfraniad Ariannol y Cytunwyd arno – darpariaeth leol)	
	£'000	£'000	£'000	£'000	£'000	£'000	£'000
Dyfed-Powys	1,519	78	409	1,529	467	4,084	8,086
Gwent	1,727	89	465	1,739	596	3,133	7,749
Gogledd Cymru	2,046	106	2,262	0	0	0	4,414
De Cymru	3,893	201	1,049	3,920	1,232	5,919	16,214
Gwariant Gros	9,185	474	4,185	7,188	2,295	13,136	36,463
Dyfed-Powys	(1,519)	(78)	(409)	(1,127)	(4)	(439)	(3,576)
Gwent	(1,727)	(89)	(465)	(1,282)	(6)	(337)	(3,906)
Gogledd Cymru	(2,046)	(106)	(2,262)	0	0	0	(4,414)
De Cymru	(3,893)	(201)	(1,049)	(2,890)	(11)	(636)	(8,680)
Cyfanswm yr Incwm a Grantiau	(9,185)	(474)	(4,185)	(5,299)	(21)	(1,412)	(20,576)

2017/18

	Uned Cudd- wybodaeth Gwrthderfysgaeth	Cynghorwyr Gwrthderfysgaeth Arbenigol	Diogelwch Gwrthderfysgaeth Porthladdoedd/ Penodol	Uned Troseddau Cyfundrefnol Ranbarthol	Tasglu Rhanbarthol	Uned Arfau Tanio ar y Cyd	CYFANSWM
Dosbarthiad y Gwasanaeth	Plismona Cenedlaethol	Plismona Cenedlaethol	Plismona Cenedlaethol	Cudd- wybodaeth/ Ymchwilio	Cudd- wybodaeth	Ymgyrchoedd Arbenigol	
	£'000	£'000	£'000	£'000	£'000	£'000	£'000
Gwariant ar Gyflogau	5,574	425	4,356	4,793	1,554	11,292	27,994
Gwariant nad yw'n ymwneud â chyflogau	1,142	30	285	1,201	411	1,568	4,637
Gwariant Gros	6,716	455	4,641	5,994	1,965	12,860	32,631
Incwm Grant Penodol	(6,772)	(455)	(4,641)	(4,320)	(500)	(1,473)	(18,161)
Incwm	56	0	0	(43)	(2)	(163)	(152)
Cyfanswm yr Incwm a Grantiau	(6,716)	(455)	(4,641)	(4,363)	(502)	(1,636)	(18,313)
(Gwarged) neu Ddiffyg - i'w ariannu o Gyfraniadau'r Heddlu fel a ganlyn:	0	0	0	1,631	1,463	11,224	14,318
<u>Cyfraniadau'r Heddlu (Net):</u>							
Dyfed-Powys	0	0	0	(348)	(298)	(3,457)	(4,103)
Gwent	0	0	0	(394)	(380)	(2,594)	(3,368)
Gogledd Cymru	0	0	0	0	0	0	0
De Cymru	0	0	0	(889)	(785)	(5,173)	(6,847)
Cyfanswm Cyfraniadau'r Heddlu	0	0	0	(1,631)	(1,463)	(11,224)	(14,318)

Roedd cyfraniad pob Heddlu tuag at Wariant ac Incwm ar gyfer 2017/18 fel a ganlyn:

	Uned Cudd-wybodaeth Gwrthderfysgaeth	Cynghorwyr Gwrthderfysgaeth Arbenigol	Diogelwch Gwrthderfysgaeth Porthladdoedd/ Penodol	Uned Troseddau Cyfundrefnol Ranbarthol	Tasglu Rhanbarthol	Uned Arfau Tanio ar y Cyd	CYFANSWM
Dosbarthiad y Gwasanaeth a'r sail drosrannu y cytunwyd arni	Plismona Cenedlaethol (Poblogaeth – sail budd cenedlaethol)	Plismona Cenedlaethol (Poblogaeth – sail budd cenedlaethol)	Plismona Cenedlaethol (Poblogaeth – sail budd cenedlaethol)	Cudd-wybodaeth/ Ymchwilio (Poblogaeth – sail budd cenedlaethol)	Cudd-wybodaeth (Cyfraniad Ariannol y Cytunwyd arno – darpariaeth leol)	Ymgyrchoedd Arbenigol (Cyfraniad Ariannol y Cytunwyd arno – darpariaeth leol)	
	£'000	£'000	£'000	£'000	£'000	£'000	£'000
Dyfed-Powys	1,113	75	472	1,279	400	3,998	7,337
Gwent	1,260	85	535	1,449	510	3,067	6,906
Gogledd Cymru	1,501	102	2,428	0	0	0	4,031
De Cymru	2,842	193	1,206	3,266	1,055	5,795	14,357
Gwariant Gros	6,716	455	4,641	5,994	1,965	12,860	32,631
Dyfed-Powys	(1,113)	(75)	(472)	(931)	(102)	(509)	(3,202)
Gwent	(1,260)	(85)	(535)	(1,054)	(130)	(390)	(3,454)
Gogledd Cymru	(1,501)	(102)	(2,428)	0	0	0	(4,031)
De Cymru	(2,842)	(193)	(1,206)	(2,378)	(270)	(737)	(7,626)
Cyfanswm yr Incwm a Grantiau	(6,716)	(455)	(4,641)	(4,363)	(502)	(1,636)	(18,313)

28. Cydnabyddiaeth swyddogion

Uwch gyflogeion 2018/19

			O	I	Cyflog cyfwerth ag amser llawn ar 31.03.19 neu'r dyddiad gorffen	Cyflog gwirioneddol, gan gynnwys lwfansau	Buddianau mewn da - ceir prydles	Buddianau mewn da - treuliau adleoli	Cyflog yn lle Rhybudd / Taliad Ymadael	Cyfanswm y gydnabyddiaeth heb gynnwys cyfraniadau pensiwn	Cyfraniadau pensiwn	Cyfanswm y Gydnabyddiaeth
	Blwyddyn	Nodyn			£	£	£	£	£	£	£	£
Prif Gwnstabl	2018/19		01/04/2018	31/03/2019	139,410	141,645	0	0	0	141,645	33,462	175,107
Dirprwy Brif Gwnstabl	2018/19		01/04/2018	05/01/2019	116,718	94,875	0	0	0	94,875	9,231	104,106
Prif Gwnstabl Cynorthwyol – Llywodraeth Cymru	2018/19	1	01/04/2018	31/12/2018	113,475	86,360	2,670	0	0	89,030	8,974	98,004
Dirprwy Brif Gwnstabl Dros Dro	2018/19		18/11/2018	31/03/2019	116,718	43,121	0	0	0	43,121	10,435	53,556
Prif Gwnstabl Cynorthwyol	2018/19		22/04/2018	17/11/2018	100,509	56,807	0	0	0	56,807	13,747	70,554
Prif Gwnstabl Cynorthwyol Dros Dro (A)	2018/19		18/11/2018	31/03/2019	100,509	37,132	1,002	0	0	38,134	8,986	47,120
Prif Gwnstabl Cynorthwyol Dros Dro (B)	2018/19		03/04/2018	31/03/2019	87,327	90,625	0	0	0	90,625	20,782	111,407
Cyfarwyddwr Cyllid/ Prif Swyddog Cyllid y Prif Gwnstabl	2018/19		01/04/2018	31/03/2019	86,106	86,420	0	0	0	86,420	11,667	98,087
Y Comisiynydd*	2018/19		01/04/2018	31/03/2019	66,300	66,192	0	0	0	66,192	8,877	75,069
Prif Swyddog Cyllid y Comisiynydd*	2018/19		01/04/2018	31/03/2019	77,187	53,004	0	0	0	53,004	7,156	60,160
Pennaeth Staff*	2018/19		01/04/2018	31/03/2019	77,187	77,506	0	0	0	77,506	10,463	87,969
Cyfarwyddwr Ystadau*	2018/19	2	01/04/2018	31/03/2019	62,091	62,519	0	0	0	62,519	8,440	70,959
Cyfanswm 2018/19						896,206	3,672	0	0	899,878	152,220	1,052,098

*staff o dan gyfarwyddyd a rheolaeth y Comisiynydd

Nodyn 1: Ailgodwyd 50% o'r costau hyn ar Lywodraeth Cymru.

Nodyn 2: Mae'r Cyfarwyddwr Ystadau wedi bod yn ei swydd ers 15/06/2015 ond, cyn hyn, nid oedd yn bodloni'r meini prawf ar gyfer ei gynnwys yn y nodyn hwn.

Nodyn 3: Talwyd dyfarniad cyflog wedi'i ôl-ddyddio i gyflogeion sy'n staff cymorth (heb gynnwys y Comisiynydd, nad yw'n gyflogai) ym mis Mai 2018, ar gyfer y cyfnod rhwng mis Medi 2017 a mis Ebrill 2018.

Cafodd y gyfran a oedd yn ymwneud â 17/18 ei chronni'n ôl yn y cyfrifon ond caiff ei chynnwys yma yn unol â'r Cod Ymarfer.

Nodyn 4: Darperir cerbydau ar gyfer y Prif Gwnstabl a'r Dirprwy Brif Gwnstabl ond nid oes yn rhaid talu treth incwm mewn perthynas â'r budd, gan fod y ddau swyddog hyn ar alwad drwy'r amser. Mae hyn yn unol ag Adran 248A o'r Ddeddf Treth Incwm (Enillion a Phensiynau) sy'n datgan: "1) This section applies where a) an emergency vehicle is made available to a person employed in an emergency service for the person's private use and b) the terms on which it is made available prohibit its private use otherwise than when the person is on call or engaged in on-call commuting and c) the person does not make private use of it other than in such circumstances, 2) No liability to income tax arises by virtue of Chapter 6 or 10 or Part 3 (taxable benefits: cars, vans etc and residual liability to charge) in respect of the benefit".

COMISIYNYDD HEDDLU A THROSEDDU DYFED-POWYS

Uwch gyflogeion 2017/18

			O	I	Cylog sylfaenol cywerth ag amser llawn ar 31.03.18 neu'r dyddiad gorffen	Cylog gwirioneddol, gan gynnwys lwfansau	Buddianau mewn da - ceir prydles (Nodyn 4)	Buddianau mewn da - treuliau adleoli	Cylog yn lle Rhybudd / Taliad Ymadael	Cyfanswm y gydnabyddiaeth heb gynnwys cyfraniadau pensiwn	Cyfraniadau pensiwn	Cyfanswm y gydnabyddiaeth gan gynnwys cyfraniadau pensiwn
	Blwyddyn	Nodyn			£	£	£	£	£	£	£	£
Prif Gwnstabl	2017/18		01/04/2017	31/03/2018	136,677	139,487	0	0	0	139,487	32,939	172,426
Dirprwy Brif Gwnstabl	2017/18		01/04/2017	31/03/2018	114,429	120,441	0	0	0	120,441	27,577	148,018
Prif Gwnstabl Cynorthwyol	2017/18	1	01/04/2017	30/09/2017	111,249	56,620	2,420	0	0	59,040	15,594	74,634
Prif Gwnstabl Cynorthwyol – Llywodraeth Cymru	2017/18	1	01/10/2017	31/03/2018	111,249	57,079	2,420	0	0	59,499	11,218	70,717
Dirprwy Brif Gwnstabl - Heddlu Gwent	2017/18	2	24/07/2017	06/12/2017	115,383	42,684	832	0	0	43,516	9,386	52,902
Prif Gwnstabl Cynorthwyol Dros Dro (A)	2017/18		01/04/2017	23/07/2017	103,851	34,347	697	0	0	35,044	8,377	43,421
Prif Gwnstabl Cynorthwyol Dros Dro (B)	2017/18		01/04/2017	31/03/2018	98,538	41,007	0	0	0	41,007	8,234	49,241
Cyfarwyddwr Cyllid/ Prif Swyddog Cyllid y Prif Gwnstabl	2017/18		01/04/2017	31/03/2018	81,723	75,121	0	0	0	75,121	10,141	85,262
Cyfarwyddwr Adnoddau	2017/18	3	01/04/2017	27/10/2017	70,893	41,891	0	0	16,154	58,045	5,655	63,700
Y Comisiynydd*	2017/18		01/04/2017	31/03/2018	65,000	65,000	0	0	0	65,000	8,775	73,775
Prif Swyddog Cyllid y Comisiynydd* (A)	2017/18		19/02/2018	31/03/2018	73,308	4,974	0	0	0	4,974	672	5,646
Prif Swyddog Cyllid y Comisiynydd* (B)	2017/18		01/04/2017	09/03/2018	74,040	53,975	0	0	0	53,975	7,287	61,262
Pennaeth Staff*	2017/18		01/04/2017	31/03/2018	73,308	68,521	0	0	0	68,521	9,250	77,771
Cyfanswm 2017/18						801,147	6,369	0	16,154	823,670	155,105	978,775

*staff o dan gyfarwyddyd a rheolaeth y Comisiynydd

Nodyn 1: Cafodd y Prif Gwnstabl Cynorthwyol ei secondio i Lywodraeth Cymru am ran o'r flwyddyn a chafodd 50% o'i chostau eu hailgodi.

Nodyn 2: Cafodd y Prif Gwnstabl Cynorthwyol Dros Dro ei dyrchafu'n Ddirprwy Brif Gwnstabl Heddlu Gwent ar sail secondiad, ac yna cafodd ei throsglwyddo'n ffurfiol i gyflogaeth Heddlu Gwent. Ailgodwyd ei chostau ar secondiad yn llawn ar Heddlu Gwent.

Nodyn 3: Ymddeolodd y Cyfarwyddwr Adnoddau yn gynnar a chafodd daliad yn lle rhybudd diswyddo fel rhan o'i becyn ymadael. Yna cafodd y swydd ei dileu o'r strwythur.

Nodyn 4: Darperir cerbydau ar gyfer y Prif Gwnstabl a'r Dirprwy Brif Gwnstabl ond nid oes yn rhaid talu treth incwm mewn perthynas â'r budd, gan fod y ddau swyddog hyn ar alwad drwy'r amser. Mae hyn yn unol ag Adran 248A o'r Ddeddf Treth Incwm (Enillion a Phensiynau) sy'n datgan: "1) This section applies where a) an emergency vehicle is made available to a person employed in an emergency service for the person's private use and b) the terms on which it is made available prohibit its private use otherwise than when the person is on call or engaged in on-call commuting and c) the person does not make private use of it other than in such circumstances, 2) No liability to income tax arises by virtue of Chapter 6 or 10 or Part 3 (taxable benefits: cars, vans etc and residual liability to charge) in respect of the benefit".

Cyflogeion eraill (heb gynnwys uwch swyddogion – y nodir eu manylion uchod)

Talwyd y symiau canlynol i gyflogeion eraill Grŵp a oedd yn cael cydnabyddiaeth o fwy na £60,000 ar gyfer y flwyddyn (heb gynnwys cyfraniadau pensiwn y cyflogwr):

2017/18		2018/19
Nifer y cyflogeion		Nifer y cyflogeion*
10	£60,000 - £64,999*	10
2	£65,000 - £69,999	6
4	£70,000 - £74,999	3
1	£75,000 - £79,999	3
5	£80,000 - £84,999	2
1	£85,000 - £89,999	2
0	£90,000 - £94,999	1
0	£95,000 - £99,999	0

Ni chafodd unrhyw aelod o staff a gyflogwyd gan y Comisiynydd gydnabyddiaeth a oedd yn fwy na £60,000 yn 2018/19.

Cymhareb Cydnabyddiaeth y Prif Gwnstabl/ Cydnabyddiaeth y Pennaeth Staff

Mae'r diwygiad i Reoliadau Cyfrifon ac Archwilio (Cymru) yn 2014 wedi ychwanegu gofyniad newydd i nodi gwybodaeth ganlynol am gymhareb y gydnabyddiaeth:

- cydnabyddiaeth Prif Gwnstabl/Pennaeth Staff y corff yn ystod y flwyddyn y mae'r cyfrifon yn ymwneud â hi;
- cydnabyddiaeth cyfwerth ag amser llawn ganolrifol holl gyflogeion y corff a oedd mewn swydd ar 31 Mawrth 2019;
- y gymhareb rhwng y swm yn is-baragraff (a) a'r swm yn is-baragraff (b);

Mae cydnabyddiaeth yn cynnwys cyflog sylfaenol, goramser, lwfansau a buddiannau mewn da.

Comisiynydd:

Cydnabyddiaeth y Pennaeth Staff ar gyfer 2018/19 oedd £77,505.

Cydnabyddiaeth cyfwerth ag amser llawn ganolrifol holl gyflogeion y Comisiynydd ar 31 Mawrth 2019 oedd £25,785.

Y gymhareb rhwng cydnabyddiaeth y Pennaeth Staff a chydnabyddiaeth ganolrifol cyflogeion y Comisiynydd oedd 3.01:1 (3.18:1 yn 2017/18).

Y Prif Gwnstabl:

Cydnabyddiaeth y Prif Gwnstabl ar gyfer 2018/19 oedd £141,645 (ni chafodd y Prif Gwnstabl unrhyw fuddiannau mewn da yn 2018/19, cyfeiriwch at nodyn 4 o'r tabl Cydnabyddiaeth Swyddogion uchod).

Cydnabyddiaeth cyfwerth ag amser llawn ganolrifol holl gyflogeion y Prif Gwnstabl ar 31 Mawrth 2019 oedd £35,176.

Y gymhareb rhwng cydnabyddiaeth y Prif Gwnstabl a chydnabyddiaeth ganolrifol cyflogeion y Prif Gwnstabl oedd 4.03:1 (3.93:1 yn 2017/18).

Aelodau

Talwyd y symiau canlynol i aelodau yn 2018/19 ac yn 2017/18.

Y Grŵp	Y Comisiynydd		Y Grŵp	Y Comisiynydd
2017/18	2017/18		2018/19	2018/19
£'000	£'000		£'000	£'000
0	0	Cyflogau	0	0
1	1	Lwfansau	3	3
0	0	Treuliau	0	0
1	1	Cyfanswm	3	3

29. Costau archwilio allanol

Yn 2018/19 aeth y Comisiynydd a'r Prif Gwnstabl i gost o £79k mewn perthynas ag archwilio'r Datganiad o Gyfrifon, ardystio hawliadau grant ac arolygiadau statudol a gwasanaethau a ddarparwyd gan archwilwyr allanol yr Heddlu nad ydynt yn rhai archwilio (2017/18: £79k).

30. Incwm Grant

Credydodd y Comisiynydd y grantiau, y cyfraniadau a'r rhoddion canlynol i'r Datganiad Incwm a Gwariant Cynhwysfawr yn 2017/18 a 2018/19:

2017/18		2018/19
£'000		£'000
	Credydwyd i Drethiant ac incwm grant amhenodol	
(32,861)	Grant Refeniw'r Heddlu	(33,579)
(3,582)	Grant Gwaelodol Cymru	(2,633)
(3,935)	Grant Cynnal Refeniw	(4,278)
(317)	Grantiau Cyfalaf a Chyfraniadau	(322)
(40,695)	Cyfanswm	(40,812)
	Credydwyd i wasanaethau	
	Grantiau refeniw	
(1,941)	Grantiau sy'n Derbyniadwy oddi wrth y Swyddfa Gartref	(1,531)
(2,442)	Swyddogion Cymorth Cymunedol yr Heddlu	(2,479)
(605)	Gwasanaethau Cymorth i Ddiodefwyr	(600)
(364)	Menter Cyllid Preifat	(351)
(303)	Rhaglen Graidd Cyswllt Ysgolion Cymru Gyfan	(320)
(195)	Grant Benthyciadau Cyfalaf	(195)
(77)	Grantiau Refeniw Eraill	(26)
	Grantiau Cydweithredol	
(472)	Swyddi Diogelwch Penodol (Uned y Porthladdoedd)	(403)
(6,399)	Cyfanswm	(5,905)

Yn 2017/18, cafodd incwm o £1,985k ei gynnwys mewn perthynas â chyfran deg y Grŵp o Grantiau Cydweithio eraill. Ni chaiff y symiau hyn eu cydnabod mwyach fel Incwm Grant yn Natganiad o Gyfrifon y Grŵp ond, yn hytrach, cânt eu cydnabod fel 'cyfraniadau oddi wrth heddluoedd eraill'. Fel yr heddlu sy'n arwain y Cytundebau Cydweithio hyn, mae Heddlu De Cymru yn derbyn ac yn llofnodi'r Cytundebau Grant, yn cyflwyno'r hawliadau grant ac yn cydnabod y symiau fel grantiau yn ei gyfrifon.

31. Partïon cysylltiedig

Mae'n ofynnol i'r Grŵp/Comisiynydd ddatgelu trafodion perthnasol â phartïon cysylltiedig, h.y. cyrff neu unigolion sydd â'r potensial i reoli neu ddylanwadu ar y Grŵp/Comisiynydd neu'r potensial i'r Grŵp/Comisiynydd eu rheoli neu ddylanwadu arnynt. Drwy ddatgelu'r trafodion hyn gall darllenwyr asesu i ba raddau y gallai'r Grŵp/Comisiynydd fod wedi'i gyfyngu yn ei allu i weithredu'n annibynnol neu y gallai fod wedi sicrhau'r gallu i gyfyngu ar allu parti arall i fargeinio'n ddirwystr â'r Grŵp/Comisiynydd.

Llywodraeth Ganolog a Chyrff Cyhoeddus Eraill

Mae gan lywodraeth ganolog ddylanwad sylweddol ar weithrediadau cyffredinol y Grŵp/Comisiynydd – mae'n gyfrifol am ddarparu'r fframwaith statudol y mae'r Grŵp/Comisiynydd yn gweithredu oddi mewn iddo, yn darparu'r rhan fwyaf o'i gyllid ar ffurf grantiau ac yn rhagnodi telerau llawer o'r trafodion sydd gan y Grŵp/Comisiynydd â phartion eraill. Nodir y grantiau a dderbyniwyd oddi wrth adrannau'r llywodraeth ganolog yn nodyn 30, 'Incwm Grant', y mae gan y rhan fwyaf ohonynt delerau ac amodau caeth.

Uwch Swyddogion

Mae'r Comisiynydd yn eistedd ar fwrdd Cwmni TGCh yr Heddlu. Mae Cwmni TGCh yr Heddlu yn gwmni cyfyngedig trwy warant ac mae'n llwyr eiddo i Gomisiynwyr yr Heddlu a Throseddau ledled Cymru a Lloegr. Cafodd ei sefydlu er mwyn cefnogi gwaith plismona i wneud pobl yn fwy diogel drwy well TGCh a thrwy bontio'r bwlch rhwng yr heddlu, y byd technolegol a'r byd masnachol. Yn ystod blwyddyn ariannol 2018/19, talodd Comisiynydd Heddlu a Throseddau Dyfed-Powys gyfanswm o £99,592 (2017/18: £92,458) i Gwmni TGCh yr Heddlu. Nid oedd unrhyw falansau dyledwyr na chredydwyr â Chwmni TGCh yr Heddlu ar ddiwedd y flwyddyn.

Ni wnaeth unrhyw uwch swyddogion eraill ddatgan unrhyw gydbertnasau â phartïon cysylltiedig ar gyfer 2018/19.

Endidau y mae'r Grŵp/Comisiynydd yn eu Rheoli neu'n Dylanwadu'n Sylweddol arnynt

Mae'r Comisiynydd, y Prif Gwnstabl a'r ddau Brif Swyddog Ariannol yn ymddiriedolwyr ymddiriedolaeth "Safer Dyfed-Powys Diogel". Ceir rhagor o wybodaeth am yr Ymddiriedolaeth yn nodyn 38, 'Cronfeydd Ymddiriedolaeth'. Yn 2018/19, ni fu unrhyw drafodolion ariannol rhwng Comisiynydd Heddlu a Throseddau Dyfed-Powys a Safer Dyfed-Powys Diogel (2017/18: £0).

Aelodau

Dangosir cyfanswm y lwfansau a'r treuliau a dalwyd i Aelodau yn ystod y flwyddyn yn nodyn 28.

Nid oes unrhyw un o'r aelodau, na phartïon sy'n gysylltiedig â hwy, wedi cynnal unrhyw drafodion perthnasol â'r Comisiynydd yn 2018/19.

32. Gwariant cyfalaf ac ariannu cyfalaf

Dangosir cyfanswm y gwariant cyfalaf yr aed iddo yn ystod y flwyddyn yn y tabl isod, ynghyd â'r adnoddau a ddefnyddiwyd i'w ariannu. Lle y bwriedir ariannu gwariant cyfalaf yn y dyfodol drwy daliadau a godir ar referniw wrth i asedau gael eu defnyddio gan y Grŵp/Comisiynydd, mae'r gwariant yn arwain at gynnydd yn y Gofyniad Ariannu Cyfalaf, sef mesur o'r gwariant cyfalaf yr aed iddo'n hanesyddol gan y Grŵp/Comisiynydd sydd eto i'w ariannu. Yn 2015/16, defnyddiwyd cronfeydd wrth gefn i ad-dalu'r Gofyniad Ariannu Cyfalaf.

2017/18		2018/19
£'000		£'000
0	Gofyniad ariannu cyfalaf agoriadol:	0
(4,682)	Eiddo, Offer a Chyfarpar	(4,367)
	<u>Ffynonellau o ariannu:</u>	
305	Derbyniadau cyfalaf	616
447	Grantiau'r Llywodraeth a chyfraniadau eraill	647
3,914	Cronfeydd Cyfalaf Wrth Gefn	3,097
16	Cyfraniadau referniw uniongyrchol	7
0	Gofyniad ariannu cyfalaf wrth gau:	0

33. Prydlesau

Y Grŵp/Comisiynydd fel Prydlesai

Prydlesau Gweithredu

Mae'r Grŵp/Comisiynydd yn prydlesu eiddo o berchenogion eiddo eraill lle y bo'n briodol ac yn fforddiadwy, er mwyn darparu swyddfeydd addas ar gyfer plismona gweithredol a chymorth. Mae gan y Grŵp/Comisiynydd brydlesau gweithredu hefyd ar gyfer offer a chyfarpar sy'n cynnwys llungopiwyd.

Yr isafswm taliadau prydles yn y dyfodol sy'n ddyledus o dan brydlesau na ellir eu canslo yn y dyfodol yw:

31 Mawrth 2018		31 Mawrth 2019
£'000		£'000
90	Dim hwyrach na blwyddyn	148
357	Yn hwyrach na blwyddyn a dim hwyrach na phum mlynedd	544
838	Yn hwyrach na phum mlynedd	1,346
1,285	Cyfanswm	2,038

Y gwariant a godwyd ar y Datganiad Incwm a Gwariant Cynhwysfawr yn ystod y flwyddyn mewn perthynas â'r prydlesau hyn oedd:

2017/18		2018/19
£'000		£'000
168	Isafswm taliadau prydles	187
168	Cyfanswm	187

Y Grŵp/Comisiynydd fel Prydleswr**Prydlesau Gweithredu**

Mae'r Grŵp/Comisiynydd yn prydlesu rhan o'i bortffolio eiddo er mwyn darparu swyddfeydd addas a fforddiadwy i awdurdodau eraill yn y sector cyhoeddus.

Yr isafswm taliadau prydles yn y dyfodol sy'n dderbyniadwy o dan brydlesau na ellir eu canslo yn y dyfodol yw:

Y Grŵp	Y Comisiynydd		Y Grŵp	Y Comisiynydd
31 Mawrth 2018	31 Mawrth 2018		31 Mawrth 2019	31 Mawrth 2019
£'000	£'000		£'000	£'000
53	53	Dim hwyrach na blwyddyn	53	53
212	212	Yn hwyrach na blwyddyn a dim hwyrach na phum mlynedd	212	212
89	89	Yn hwyrach na phum mlynedd	89	89
354	354	Cyfanswm	354	354

34. Buddiannau terfynu

Nodir nifer y pecynnau ymadael fesul band, ynghyd â chyfanswm cost ymadawiadau y cytunwyd arnynt ar gyfer 2018/19 yn y tabl isod.

Y Grŵp:

Band cost pecyn ymadael	2017/18	2017/18	2018/19	2018/19
	Nifer yr Ymadawiadau y cytunwyd arnynt	Cost yr ymadawiad (gan gynnwys cyflog yn lle rhybudd)	Nifer yr Ymadawiadau y cytunwyd arnynt	Cost yr ymadawiad (gan gynnwys cyflog yn lle rhybudd)
		£'000		£'000
£0 - £20,000	0	0	2.0	39
£20,001 - £40,000	0	0	12.7	477
£40,001 - £60,000	1	47	2.7	130
	1	47	17.4	646

Mae'r costau uchod yn 2018/19 yn ymwneud â chynllun diswyddiadau gwirfoddol a oedd ar gael i swyddogion yr heddlu i'w galluogi i wneud cais i adael y sefydliad cyn cyrraedd oedran pensiwn.

Comisiynydd:

Ni chodwyd ar gyfer unrhyw becynnau ymadael ar gyfrifon y Comisiynydd yn 2018/19.

Codir tâl am gyfanswm costau pecynnau ymadael ar Ddatganiad Incwm a Gwariant Cynhwysfawr y Grŵp yn ystod y flwyddyn gyfredol. Mae cost yr ymadawiadau wedi'u cynnwys yn y Dadansoddiad o Wasanaeth a'r Pwysau Pensiwn fel Cost nas Dosbarthwyd.

35. Cynlluniau pensiwn buddiannau diffiniedig

Cymryd rhan mewn Cynlluniau Pensiwn

Fel rhan o delerau ac amodau cyflogaeth ei swyddogion, mae'r Grŵp yn gwneud cyfraniad tuag at gost buddiannau ôl-gyflogaeth. Er na fydd y buddiannau hyn yn daladwy mewn gwirionedd nes bod cyflogeion yn ymddeol, mae gan y Grŵp ymrwymiad i wneud y taliadau y mae angen eu datgelu ar yr adeg y mae cyflogeion yn ennill eu hawl iddynt yn y dyfodol.

Mae'r Grŵp yn cymryd rhan mewn dau gynllun ôl-gyflogaeth:

- Cynllun Pensiwn Llywodraeth Leol, a weinyddir yn lleol gan Gyngor Sir Caerfyrddin – cynllun CARE (Enillion Gyrfa Cyfartalog a Ailbrisiwyd) buddiannau diffiniedig a ariannwyd ydyw, sy'n golygu bod y Grŵp a chyflogeion yn talu cyfraniadau i mewn i gronfa, a gyfrifir ar lefel y bwriedir iddi fantoli'r rhwymedigaethau pensiwn â'r asedau buddsoddi.
- Cynllun Pensiwn Swyddogion yr Heddlu – cynllun CARE buddiannau diffiniedig nas ariannwyd ydyw, ac o ganlyniad nid oes gan y gronfa unrhyw asedau buddsoddi. Caiff buddiannau sy'n daladwy eu hariannu gan gyfraniadau gan gyflogwyr a chyflogeion a thelir unrhyw wahaniaeth rhwng buddiannau sy'n daladwy a chyfraniadau sy'n dderbyniadwy drwy grant ychwanegol gan y Swyddfa Gartref.

Cynllun Pensiwn Llywodraeth Leol		Cynllun Pensiwn yr Heddlu			Cynllun Pensiwn Llywodraeth Leol		Cynllun Pensiwn yr Heddlu	
Y Grŵp	Y Comisiynydd	Y Grŵp	Y Comisiynydd		Y Grŵp	Y Comisiynydd	Y Grŵp	Y Comisiynydd
2017/18	2017/18	2017/18	2017/18		2018/19	2018/19	2018/19	2018/19
£'000	£'000	£'000	£'000		£'000	£'000	£'000	£'000
				Datganiad Cynhwysfawr o Incwm a Gwariant:				
				<i>Cost gwasanaethau:</i>				
(7,050)	(305)	(28,048)	0	Cost gwasanaeth cyfredol	(6,926)	(280)	(23,230)	0
(47)	0	0	0	Cost gwasanaeth a roddwyd	(3,278)		(75,453)	0
(130)	0	0	0	Arall	(116)	0	0	0
				<i>Incwm a Gwariant Ariannu a Buddsoddi:</i>				
(980)	(42)	(32,736)	0	Traul llog net	(904)	(36)	(30,577)	0
(8,207)	(347)	(60,784)	0	Cyfanswm y Buddiannau Ôl-gyflogaeth a godwyd ar Warged neu Ddiffyg Darparu Gwasanaethau	(11,224)	(316)	(129,260)	0
				<i>Buddiant Ôl-gyflogaeth arall a godwyd ar y Datganiad Cynhwysfawr Incwm a Gwariant</i>				
				Ailfesur y rhwymedigaeth buddiannau diffiniedig net sy'n cynnwys:				
1,241	0	0	0	Enillion ar asedau'r cynllun (heb gynnwys y swm a gynhwyswyd yn y draul llog net)	4,500	0	0	0
0	0	53,017	0	Ailfesur enillion a cholledion sy'n codi yn sgil newidiadau mewn rhagdybiaethau demograffig	0	0	0	0
8,072	403	50,973	0	Ailfesur enillion a cholledion sy'n codi yn sgil newidiadau mewn rhagdybiaethau ariannol	(11,576)	(286)	(74,124)	0
0	0	54,186	0	Arall – (ennill)/colled profiad	0	0	0	0
1,106	56	97,392	0	Cyfanswm y Buddiannau Ôl-gyflogaeth a Godwyd ar y Datganiad Cynhwysfawr o Incwm a Gwariant	(18,300)	(602)	(203,384)	0
0	1,050	0	97,392	Costau Comisiynu (trosglwyddo o fewn y grŵp)	0	(17,698)	0	(203,384)
1,106	1,106	97,392	97,392	Cyfanswm y gost net	(18,300)	(18,300)	(203,384)	(203,384)
				<i>Datganiad o Symudiad mewn Cronfeydd Wrth Gefn:</i>				
8,207	8,207	60,784	60,784	Gwrthdroi'r taliadau net a wnaed i'r Warged neu'r Diffyg ar gyfer Darparu Gwasanaethau ar gyfer buddiannau ôl-gyflogaeth yn unol â'r Cod	11,224	11,224	129,260	129,260
				<i>Swm gwirioneddol a godwyd yn erbyn Balans y Gronfa Gyffredinol ar gyfer pensiynau yn ystod y flwyddyn:</i>				
(3,070)	(3,070)	(28,928)	(28,928)	Cyfraniadau'r cyflogwr sy'n daladwy i'r cynllun	(3,240)	(3,240)	(29,475)	(29,475)

Trafodion sy'n ymwneud â Buddiannau Ôl-gyflogaeth

Cydnabyddir cost buddiannau ymddeol yng nghost gwasanaethau a nodwyd pan gânt eu hennill gan gyflogeion, yn hytrach na phan delir y buddiannau ar ffurf pensiynau yn y pen draw.

Fodd bynnag, mae'r taliad y mae'n rhaid i'r Grŵp ei godi yn erbyn y dreth gyngor yn seiliedig ar yr arian parod sy'n daladwy yn ystod y flwyddyn, felly caiff cost wirioneddol buddiannau ôl-gyflogaeth/buddiannau ymddeol ei gwrthdroi o'r Gronfa Gyffredinol drwy'r Datganiad o Symudiad mewn Cronfeydd Wrth Gefn. Mae'r trafodion canlynol wedi'u gwneud yn y Datganiad Incwm a Gwariant Cynhwysfawr a Balans y Gronfa Gyffredinol drwy'r Datganiad o Symudiad mewn Cronfeydd Wrth Gefn yn ystod y flwyddyn:

Proseswyd trosglwyddiad o fewn y grŵp o gyfrifon y Prif Gwnstabl i gyfrifon y Comisiynydd, gan nad yw'r Prif Gwnstabl yn gyfrifol am ddal cronfeydd wrth gefn.

Y swm cronol o enillion a cholledion actiwaraidd a gydnabuwyd yn y Datganiad Incwm a Gwariant Cynhwysfawr y Grŵp a'r Comisiynydd hyd at 31 Mawrth 2019 yw colled o £7,076k (2017/18: enill o £9,313k).

Asedau a Rhwymedigaethau Pensiynau a gydnabuwyd yn y Fantolen

Mae'r swm a gynhwyswyd yn y Fantolen sy'n codi o rwymedigaeth y Grŵp mewn perthynas â'r cynlluniau buddiannau diffiniedig fel a ganlyn:

	Cynllun Pensiwn Llywodraeth Leol		Cynllun Pensiwn yr Heddlu	
	2017/18	2018/19	2017/18	2018/19
	£'000	£'000	£'000	£'000
Gwerth presennol y rhwymedigaeth buddiannau diffiniedig	(161,629)	(186,877)	(1,147,093)	(1,321,002)
Gwerth teg asedau'r cynllun	126,534	136,722	0	0
Rhwymedigaeth net sy'n codi o'r rhwymedigaeth buddiannau diffiniedig	(35,095)	(50,155)	(1,147,093)	(1,321,002)

Rhwymedigaeth Pensiynau

Mae'r Rhwymedigaeth Pensiynau a ddatgelir ar Fantolen y Grŵp yn adlewyrchu ymrwymadau sylfaenol y Prif Gwnstabl yn yr hirdymor i dalu buddiannau ymddeol. Yn 2018/19 mae hyn yn cyfateb i £1,371,157k o'i gymharu â £1,182,188k yn 2017/18.

Mae cydnabod cyfanswm y rhwymedigaeth yn cael effaith sylweddol ar y gwerth net fel y'i cofnodwyd yn y Fantolen. Fodd bynnag, mae'r trefniadau statudol ar gyfer ariannu'r diffyg yn golygu bod sefyllfa ariannol y Grŵp yn dal i fod yn iach. Y rheswm dros hyn yw bod y Prif Gwnstabl, er mwyn ariannu'r rhwymedigaeth, yn gwneud cyfraniad pensiwn o 21.3% ar gyfer swyddogion yr heddlu ac 13.5% ar gyfer staff yr heddlu, gyda'r pensiynau gwirioneddol a'r cyfandaliadau a gymudwyd yn cael eu talu'n uniongyrchol o Gyfrif Cronfa Bensiwn yr Heddlu, a ariennir gan y Swyddfa Gartref drwy law'r Comisiynydd.

Cysoni'r symudiadau yng Ngwerth Teg Asedau'r Cynllun

	Cynllun Pensiwn Llywodraeth Leol		Cynllun Pensiwn yr Heddlu	
	2017/18	2018/19	2017/18	2018/19
	£'000	£'000	£'000	£'000
Gwerth teg agoriadol asedau'r cynllun	119,772	126,534	0	0
Llog incwm	3,147	3,448	0	0
Ailfesur ennill / colled)				
<ul style="list-style-type: none"> Enillion o asedau'r cynllun, heb gynnwys y swm a gynhwyswyd yn y draul llog net 	1,241	4,500	0	0
Cyfraniadau gan y cyflogwr	3,070	3,240	28,928	29,475
Cyfraniadau gan gyflogaeth i'r cynllun	1,408	1,501	5,854	5,879
Buddiannau a dalwyd	(1,974)	(2,385)	(34,782)	(35,354)
Arall (os yw'n gymwys)	(130)	(116)	0	0
Gwerth teg asedau'r cynllun wrth gau	126,534	136,722	0	0

Y Prif Gwnstabl sy'n mynd i'r rhan fwyaf o gostau cyflogaeth, felly mae asedau a rhwymedigaethau sy'n ymwneud â buddiannau ôl-gyflogaeth yn aros yng nghyfrifon y Prif Gwnstabl a'r Grŵp.

Cysoni gwerth presennol rhwymedigaethau'r cynllun (rhwymedigaeth buddiannau diffiniedig):

	Rhwymedigaethau a Ariannwyd: Cynllun Pensiwn Llywodraeth Leol		Rhwymedigaethau nas Ariannwyd: Cynllun Pensiwn yr Heddlu	
	2017/18	2018/19	2017/18	2018/19
	£'000	£'000	£'000	£'000
Balans Agoriadol ar 1 Ebrill:	(159,043)	(161,629)	(1,273,413)	(1,147,093)
Cost gwasanaeth cyfredol	(7,050)	(6,926)	(28,048)	(23,230)
Cost llog	(4,127)	(4,352)	(32,736)	(30,577)
Cyfraniadau gan gyfranogwyr y cynllun	(1,408)	(1,501)	(5,854)	(5,879)
<i>Ailfesur enillion a (cholledion)</i>				
<ul style="list-style-type: none"> Ailfesur enillion / (colledion) sy'n codi yn sgil newidiadau mewn rhagdybiaethau demograffig 	0	0	53,017	0
<ul style="list-style-type: none"> Ailfesur enillion / (colledion) sy'n codi yn sgil newidiadau mewn rhagdybiaethau ariannol 	8,072	(11,576)	50,973	(74,124)
<ul style="list-style-type: none"> Arall (os yw'n gymwys) 	0	0	54,186	0
Cost gwasanaeth a roddwyd	(5)	(3,278)	0	(75,453)
Colledion / (enillion) o gwtogi	(42)	0	0	0
Buddiannau a Dalwyd	1,974	2,385	34,782	35,354
Balansau wrth gau ar 31 Mawrth	(161,629)	(186,877)	(1,147,093)	(1,321,002)

Roedd asedau'r Cynllun Pensiwn Llywodraeth Leol yn cynnwys:

	Gwerth teg asedau'r Cynllun	
	2017/18	2018/19
	£'000	£'000
Arian parod a'r hyn sy'n cyfateb i arian parod	760	820
Offerynnau ecwiti	89,333	94,475
Bondiau	24,547	22,833
Eiddo	11,894	18,594
Cyfanswm yr asedau	126,534	136,722

Sail dros amcangyfrif Asedau a Rhwymedigaethau

Mae'r rhwymedigaethau wedi cael eu hasesu ar sail actiwaraidd gan ddefnyddio'r dull rhagamcanu unedau, amcangyfrif o'r pensiynau a fydd yn daladwy yn y dyfodol yn dibynnu ar ragdybiaethau ynglŷn â chyfraddau marwolaethau, lefelau cyflog ac ati.

Mae rhwymedigaethau Cynllun Pensiwn Llywodraeth Leol a Chynllun Pensiwn Swyddogion yr Heddlu wedi cael eu hamcangyfrif gan Mercer Human Resource Consulting, sef cwmni annibynnol o actiwariaid, ac mae amcangyfrifon ar gyfer Cronfa Cynllun Pensiwn Llywodraeth Leol yn seiliedig ar y prisiad llawn diweddaraf o'r cynllun ar 31 Mawrth 2017.

Y rhagdybiaethau arwyddocaol a ddefnyddiwyd gan yr actiwari yw:

	Cynllun Pensiwn Llywodraeth Leol		Cynllun Pensiwn yr Heddlu	
	2017/18	2018/19	2017/18	2018/19
Rhagdybiaethau ynglŷn â marwolaethau:				
Hirhoedledd yn 65 (60 ar gyfer cynllun yr heddlu) ar gyfer pensiynwyr presennol:				
• Dynion	22.9	23.0	26.4	26.5
• Menywod	25.6	25.7	28.4	28.4
Hirhoedledd yn 65 (60 ar gyfer cynllun yr heddlu) ar gyfer pensiynwyr yn y dyfodol:				
• Dynion	25.1	25.2	28.3	28.4
• Menywod	27.9	28.1	30.3	30.4
Rhagdybiaethau eraill:				
Cyfradd chwyddiant	2.1%	2.2%	2.1%	2.2%
Cyfradd y cynnydd mewn cyflogau	3.6%	3.7%	3.5%	3.7%
Cyfradd y cynnydd mewn pensiynau	2.2%	2.3%	2.2%	2.3%
Cyfradd ar gyfer disgowntio rhwymedigaethau'r cynllun	2.7%	2.5%	2.7%	2.5%

Mae'r amcangyfrif o'r rhwymedigaeth buddiannau diffiniedig yn sensitif i'r rhagdybiaethau actiwaraidd a nodir yn y tabl uchod.

Mae'r dadansoddiadau o sensitifrwydd isod wedi'u pennu yn seiliedig ar newidiadau posibl rhesymol yn y rhagdybiaethau sy'n digwydd ar ddiwedd y cyfnod adrodd ac sy'n tybio ar gyfer pob newid bod y rhagdybiaeth a ddadansoddiwyd yn newid ond bod yr holl ragdybiaethau eraill yn aros yn gyson. Mae'r rhagdybiaethau o ran hirhoedledd, er enghraifft, yn tybio bod disgwyliad oes yn cynyddu neu'n gostwng ar gyfer dynion a menywod. Yn ymarferol, mae hyn yn annhebygol o ddigwydd, a gall newidiadau mewn rhai

o'r rhagdybiaethau fod yn gydgysylltiedig. Mae'r amcangyfrifon yn y dadansoddiad o sensitifrwydd wedi dilyn y polisiau cyfrifyddu ar gyfer y cynllun h.y. ar sail actiwaraid gan ddefnyddio'r ddefnyddio'r dull rhagamcanu unedau. Ni newidiodd y dulliau a'r mathau o ragdybiaethau a ddefnyddiwyd wrth baratoi'r dadansoddiad o sensitifrwydd isod o'r rhai a ddefnyddiwyd yn y cyfnod blaenorol.

Cynllun yr Heddlu Llywodraeth Leol 2018/19	Effaith ar y rhwymedigaeth buddiannau diffiniedig yn y cynllun	
	Cynnydd yn y rhagdybiaeth	Lleihad yn y rhagdybiaeth
	£'000	£'000
Hirhoedledd (cynnydd neu leihad o flwyddyn)	3,542	0
Cyfradd chwyddiant (cynnydd neu ostyngiad o 0.1%)	4,148	0
Cyfradd y cynnydd mewn cyflogau (cynnydd neu ostyngiad o 0.1%)	855	0
Cyfradd ar gyfer disgowntio rhwymedigaethau'r cynllun (cynnydd neu ostyngiad o 0.1%)	0	4,059
Cynllun Pensiwn yr Heddlu 2018/19	Effaith ar y rhwymedigaeth buddiannau diffiniedig yn y cynllun	
	Cynnydd yn y rhagdybiaeth	Lleihad yn y rhagdybiaeth
	£'000	£'000
Hirhoedledd (cynnydd neu leihad o flwyddyn)	35,534	0
Cyfradd chwyddiant (cynnydd neu ostyngiad o 0.1%)	27,192	0
Cyfradd y cynnydd mewn cyflogau (cynnydd neu ostyngiad o 0.1%)	5,169	0
Cyfradd ar gyfer disgowntio rhwymedigaethau'r cynllun (cynnydd neu ostyngiad o 0.1%)	0	26,588

Effaith ar lifau arian parod y Grŵp

Amcan y cynllun yw sicrhau bod cyfraniadau cyflogwyr mor gyson â phosibl. Mae'r Grŵp wedi cytuno ar strategaeth ag actiwari'r cynllun er mwyn cyflawni lefel ariannu o 100% dros y tair blynedd nesaf. Cwblhawyd y prisiad tair blynedd ar 31 Mawrth 2017 a dangosir manylion cyfraddau cyflogwyr yn y dyfodol isod:

Blwyddyn	Cyfradd y cyflogwr
2017/18	13.5%
2018/19	13.5%
2019/20	13.5%

Her Gyfreithiol Pensiwn yr Heddlu - Enillion Gyrfa Cyfartalog a Ailbrisiwyd (McCloud/Sargeant).

Mae Prif Gwnstabl Heddlu Dyfed-Powys, ynghyd â Phrif Gwnstabiaild eraill a'r Swyddfa Gartref, yn wynebu 50 o hawliadau a gyflwynwyd yn eu herbyn yn Nhribiwnlys Cyflogaeth Llundain Ganolog. Mae'r hawliadau yn ymwneud â gwahaniaethu anghyfreithlon honedig sy'n codi o'r Darpariaethau Trosiannol yn Rheoliadau Pensiwn yr Heddlu 2015.

Mae hawliadau gwahaniaethu anghyfreithlon hefyd wedi'u cyflwyno mewn perthynas â'r newidiadau i reoliadau Pensiwn y Farnwriaeth a Diffoddwyr Tân ac ym mis Rhagfyr 2018

dyfarnodd y Llys Apêl (McCloud/Sargeant) fod yr 'amddiffyniad trosiannol' a gynigiwyd i rai aelodau fel rhan o'r diwygiadau i bensiynau sector cyhoeddus yn gyfystyr â gwahaniaethu anghyfreithlon.

Ar 27 Mehefin, gwrthododd y Goruchaf Lys hawl i apelio mewn perthynas ag achos McCloud. Yn sgil hyn, rhagwelir y bydd y Llys yn mynnu bod newidiadau'n cael eu gwneud i drefniadau ar gyfer cyflogwyr a gafodd eu trosglwyddo i'r cynlluniau newydd, gan gynnwys aelodau o Gynllun Pensiwn yr Heddlu o bosibl. Byddai hyn yn arwain at gynnydd yn rhwymedigaethau Cynllun Pensiwn yr Heddlu ac mae ein hactiwariad (Mercers), gan ddefnyddio tybiaethau penodol a'u cymhwysu i gynllun yr Heddlu yn gyffredinol, wedi amcangyfrif y gallai'r cynnydd yn rhwymedigaethau'r cynllun i Heddlu Dyfed-Powys gyfateb i tua 6.5% neu £75.4m o rwymedigaethau'r cynllun pensiwn. Caiff y cynnydd hwn ei gynnwys yn Natgeliad IAS19 fel Cost Gwasanaeth a Roddwyd. Mae'r actiwariad wedi pwysleisio bod yr amcangyfrif hwn yn seiliedig ar un rhwymedi posibl, effaith bosibl unrhyw wahaniaeth ym mhroffil aelodau'r heddlu o gymharu â'r cynllun yn gyffredinol a bod y ffigurau'n sensitif iawn i dybiaethau ynghylch twf enillion byrdymor.

Caiff effaith unrhyw gynnydd yn rhwymedigaethau'r cynllun sy'n deillio o ddyfarniad McCloud/Sargeant ei mesur drwy'r broses prisio pensiynau, sy'n pennu cyfraddau cyfraniadau'r cyflogwr a'r cyflogai. Cynhelir yr ymarfer prisio nesaf mewn perthynas â Phensiwn yr Heddlu yn 2020 a bwriedir gweithredu ar y canlyniadau yn 2023/24 a bydd angen i heddluoedd gynllunio ar gyfer effaith hyn ar gyfraddau cyfraniadau'r cyflogwr ynghyd â newidiadau eraill a nodir yn ystod y broses brisio.

Caiff effaith unrhyw gynnydd mewn taliadau pensiwn blynyddol sy'n deillio o ddyfarniad McCloud / Sargeant ei phennu drwy Reoliadau Cronfa Bensiwn yr Heddlu 2007. O dan y Rheoliadau hyn, mae'n rhaid i awdurdod yr heddlu gynnal cronfa pensiwn y caiff cyfraniadau'r swyddogion a'r cyflogwr eu talu i mewn iddi ac a gaiff ei defnyddio i wneud taliadau pensiwn i swyddogion sydd wedi ymddeol. Os nad oes digon o arian yng nghronfa pensiwn yr heddlu i dalu costau pensiynau yn ystod y flwyddyn, yna bydd yr Ysgrifennydd Gwladol yn talu'r swm sy'n ddyledus i awdurdod yr heddlu ar ffurf grant ychwanegol gan y llywodraeth ganolog.

O safbwynt y Cynllun Pensiwn Llywodraeth Leol, mae addasiad tebyg i gostau gwasanaeth a roddwyd yn Natgeliad IAS19 wedi cael ei wneud ar gyfer dyfarniad McCloud. Mae hyn yn gyfateb i gynnydd o 3.2% neu £3.2m mewn rhwymedigaethau. Caiff effaith unrhyw gynnydd yn rhwymedigaethau'r cynllun sy'n deillio o ddyfarniad McCloud/Sargeant ei mesur drwy'r broses prisio pensiynau, sy'n pennu cyfraddau cyfraniadau'r cyflogwr a'r cyflogai.

Gan y cynigiwyd 'amddiffyniad trosiannol' i aelodau pob un o brif gynlluniau pensiwn y gwasanaethau cyhoeddus, mae'r llywodraeth o'r farn y bydd angen unioni'r gwahaniaeth mewn triniaethau rhwng yr holl gynlluniau hynny. Mae hyn yn cynnwys cynlluniau ar gyfer y GIG, y gwasanaeth sifil, llywodraeth leol, athrawon, yr heddlu, y lluoedd arfog, y farnwriaeth a gweithwyr tân ac achub. Byddai parhau i wrthod derbyn goblygiadau llawn y dyfarniad a wnaed yn y Llys ond yn ychwanegu at yr ansicrwydd y mae aelodau yn ei brofi.

Caiff y mater ei ailgyfeirio i'r Tribiwnlys Cyflogaeth mewn perthynas ag ymgyfreithwyr yng nghynlluniau pensiwn diffoddwyr tân a'r farnwriaeth. Y Tribiwnlys fydd yn gyfrifol am bennu rhwymedi. Ochr yn ochr â'r broses hon, bydd y llywodraeth yn ymgysylltu â chynrychiolwyr cyflogwyr ac aelodau, yn ogystal â'r gweinyddiaethau datganoledig, er mwyn helpu i lywio eu cynigion i'r Tribiwnlys ac mewn perthynas â chynlluniau pensiwn gwasanaethau cyhoeddus eraill.

36. Rhwymedigaethau Digwyddiadol

Ymchwiliad i Blismona Cudd

Diben yr ymchwiliad hwn yw ymchwilio i ymgyrchoedd cudd a gynhaliwyd gan heddluoedd yng Nghymru a Lloegr ers 1968 a chyflwyno adroddiad arno. Bydd yr ymchwiliad yn ystyried y cyfraniad y mae plismona cudd wedi'i wneud i fynd i'r afael â throseddu, sut roedd/mae yn cael ei oruchwyllo a'i reoleiddio, a'i effaith ar yr unigolion dan sylw – swyddogion yr heddlu ac eraill a ddaeth i gysylltiad â hwy.

Mae atebolrwydd wedi'i sefydlu a, gyda 11 o heddluoedd eraill, mae cyfreithwyr allanol wedi'u penodi i gynrychioli swyddog(ion) cyfredol. Cytunwyd y bydd Heddlu Dyfed-Powys yn talu 5% o gostau paratoi cyffredinol y cwmni cyfreithiol. Ymdriniwyd ag unrhyw faterion cyfreithiol eraill yn ymwneud â Heddlu Dyfed-Powys yn fewnol.

Ar hyn o bryd, mae gwaith yr ymchwiliad ar gam rhy gynnar eto i ragweld yn gywir gostau pellach, felly ni wnaed unrhyw ddarpariaeth yn Natganiadau Cyfrifyddu 2018/19.

Hawliadau Lwfans Ar Alw Uned Ymdrin Ffynhonnell Benodedig

Mae Prif Gwnstabl Dyfed-Powys, ynghyd â Phrif Gwnstabiliaid eraill, yn wynebu hawliadau "Lwfans ar alw" o dan Reoliad 34 o Atodiad U i Reoliadau'r Heddlu 2003.

Mae'r hawlwr yn swyddogion yr heddlu cyfredol a/neu wedi ymddeol ac yn aelodau o "Uned Ymdrin Ffynhonnell Benodedig (Ffynonellau Cudd-wybodaeth Ddynol)". Dywed yr hawlwr fod eu rolau yn gofyn iddynt ateb ffonau symudol a delio â'r sawl sydd am roi cudd-wybodaeth i'r heddlu. Hefyd, dywedant iddynt oruchwyllo ymdrinwyr ffynonellau a bod y tasgau hyn wedi gofyn iddynt fonitro eu ffonau bob dydd.

Ar y cam hwn, ni phennwyd atebolrwydd ac felly ni fyddai'n briodol gwneud unrhyw ddarpariaeth yn Natganiadau Cyfrifyddu 2018/19. Hefyd ni ellir darparu amcangyfrif rhesymol o atebolrwydd ar y cam hwn.

37. Natur a graddau'r risgiau sy'n deillio o offerynnau ariannol

Mae'r Comisiynydd wedi mabwysiadu Cod Ymarfer Diwygiedig CIPFA ar Reoli Trysorlys ac mae'n cydymffurfio â'r Cod Cyllid Cyfalaf Darbodus Diwygiedig i Awdurdodau Lleol (diwedddarwyd y ddau yn 2017).

Fel rhan o'r broses o fabwysiadu'r Cod Rheoli Trysorlys, mae'r Comisiynydd yn cymeradwyo Strategaeth Rheoli Trysorlys cyn cychwyn pob blwyddyn ariannol. Mae'r Strategaeth yn nodi paramedrau ar gyfer rheoli'r risgiau sy'n gysylltiedig ag Offerynnau Ariannol. Mae'r Comisiynydd hefyd yn paratoi Arferion Rheoli Trysorlys sy'n nodi'r trefniadau ymarferol i'w dilyn er mwyn rheoli'r risgiau hyn.

Mae'r Strategaeth Rheoli Trysorlys yn cynnwys Strategaeth Fuddsoddi Flynyddol sy'n cydymffurfio â Chanllawiau Buddsoddi Llywodraeth Cymru i awdurdodau lleol. Mae'r Canllawiau hyn yn pwysleisio bod yn rhaid rhoi blaenoriaeth i ddiogelwch a hylifedd, yn hytrach nag arenillion. Mae Strategaeth Rheoli Trysorlys y Comisiynydd, ynghyd â'i Arferion Rheoli Trysorlys yn seiliedig ar geisio'r gyfradd uchaf o enillion sy'n gyson â'r lefelau priodol o ddiogelwch a hylifedd.

Y prif risgiau a gwmpesir yw:

- *Risg Credyd:* Y posibilrwydd y bydd cydbarti ased ariannol yn methu â bodloni ei rwymedigaethau cytundebol, gan achosi colled i'r Comisiynydd.
- *Risg Hylifedd:* Y posibilrwydd na fyddai'r arian parod ar gael i'r Comisiynydd wneud taliadau cytundebol ar amser.

- *Risg y Farchnad:* Y posibilrwydd y bydd colled ariannol nas cynlluniwyd yn codi oherwydd newidiadau yn newidynnau'r farchnad, megis cyfraddau llog neu brisiau ecwiti.

Risg Credyd

Buddsoddiadau

Mae'r Comisiynydd yn rheoli risg credyd drwy sicrhau bod buddsoddiadau yn cael eu gwneud gyda Banciau a Chymdeithasau Adeiladu y mae eu statws credyd yn ddigon uchel fel y'i nodwyd yn y Strategaeth Fuddsoddi Flynyddol. Mae'r rhain yn cynnwys endidau masnachol sydd ag isafswm statws credyd hirdymor uchel o A-, Llywodraeth y DU, Awdurdodau Lleol eraill, a sefydliadau heb statws credyd y mae'r Comisiynydd wedi cael cyngor buddsoddi annibynol yn eu cylch.

Rhoddir terfyn o £2m ar y swm o arian y gellir ei fuddsoddi mewn un cydbarti (ac eithrio llywodraeth y DU).

Ni all amlygiad mwyaf y Comisiynydd i risg credyd mewn perthynas â buddsoddiadau 'amhenodol' o £40m gael ei asesu'n gyffredinol gan y bydd y risg y bydd unrhyw sefydliad yn methu â gwneud taliadau llog neu ad-dalu'r prifswm yn benodol i bob sefydliad unigol. Mae profiad diweddar wedi dangos mai anaml y bydd endidau o'r fath yn methu â bodloni eu hymrwymiaidau. Mae risg na fydd modd adennill symiau yn gymwys i bob un o adneuo'n y Comisiynydd, ond nid oedd unrhyw dystiolaeth ar 31 Mawrth 2019 bod hyn yn debygol o grisialu.

Mae'r tabl isod yn crynhoi gwerth nominal portffolio buddsoddi'r Comisiynydd ar 31 Mawrth 2019, ac yn cadarnhau i bob buddsoddiad gael ei wneud yn unol â meini prawf statws credyd cymeradwy'r Comisiynydd:

Cydbarti	A fodlonwyd y meini prawf ynglyn â statws credyd pan wnaed y buddsoddiad?	A fodlonwyd y meini prawf ynglyn â statws credyd ar 31 Mawrth 2019?	Balans a fuddsoddiwyd ar 31 Mawrth 2019 £'000oedd				Dros 12 mis	Cyfanswm
			Hyd at fis	> 1 mis a < 3 mis	> 3 mis a < 6 mis	> 6 mis a < 12 mis		
			£'000	£'000	£'000	£'000		
Banciau'r DU	D	D	0	2,000	0	0	0	2,000
Banciau Tramor	D	D	2,000	1,500	0	0	0	3,500
Cymdeithasau Adeiladu'r DU	Dd/G	Dd/G	0	1,000	2,000	0	0	3,000
Bondiau	D	D	0	0	0	120	6,414	6,534
Tystysgrifau Adneuo	D	D	2,000	0	0	0	0	2,000
Swyddfa Rheoli Dyledion – bil trysorlys	D	D	1,000	0	0	0	0	1,000
Awdurdodau Lleol	Dd/G	Dd/G	6,000	2,000	0	0	0	8,000
Cyfanswm			11,000	6,500	2,000	120	6,414	26,034

Mae'r dadansoddiad uchod yn dangos bod yr holl adneuo'n a oedd yn weddill ar 31 Mawrth 2019 yn bodloni meini prawf statws credyd y Comisiynydd ar 31 Mawrth 2019.

Symiau Masnach Derbyniadwy

Mae'r dadansoddiad canlynol yn crynhoi amlygiad posibl mwyaf y Comisiynydd i risg credyd, yn seiliedig ar y profiad a gafwyd dros y pum blwyddyn ariannol ddiwethaf ar lefel diffyg talu ymhlith dyledwyr masnach.

Dim ond y symiau derbyniadwy hynny sy'n bodloni'r diffiniad o ased ariannol sydd wedi'u cynnwys, h.y. dyledwyr sydd wedi codi o ganlyniad i weithgareddau masnachu.

	31 Mawrth 2018	31 Mawrth 2019
Dyledwyr Gros (£'000)	3,439	2,091
Darpariaeth Drwg-ddyledion fel % o Dyledwyr Masnach y Grŵp	1.09	2.45
Amlygiad i risg credyd	38	51

Risg Hylifedd

Mae'r Comisiynydd yn gallu benthycu ar gyfraddau ffafriol gan y Bwrdd Benthycu Gwaith Cyhoeddus ac awdurdodau lleol eraill, ac ar gyfraddau uwch gan fanciau a chymdeithasau adeiladu. Nid oes unrhyw risg ganfyddedig na fydd y Comisiynydd yn gallu codi arian i fodloni ei ymrwymadau. Fodd bynnag, mae'n cael ei amlygu i'r risg y bydd angen ailariannu cyfran sylweddol o'i fenthyciadau pan fo cyfraddau llog anffafriol o uchel.

Mae'r dadansoddiad aeddfedu o'r rhwymedigaethau ariannol fel a ganlyn:

31 Mawrth 2018 £'000	Benthyciadau yn aeddfedu o fewn:	31 Mawrth 2019 £'000
189	O dan flwyddyn	207
189	Cyfanswm y Benthyciadau Cyfredol	207
207	1 – 2 flynedd	227
747	2 – 5 mlynedd	818
982	5 – 10 mlynedd	684
0	10 – 15 mlynedd	0
0	15 mlynedd a mwy	0
1,936	Cyfanswm y Benthyciadau Hirdymor dros 12 mis	1729

Mae'r holl symiau masnach a symiau taladwy eraill yn ddyledus i'w talu mewn llai na blwyddyn.

Risg y Farchnad**Risg Cyfraddau Llog**

Mae'r Comisiynydd yn cael ei amlygu i risg o ran ei amlygiad i symudiadau mewn cyfraddau llog ar ei fenthyciadau a'i fuddsoddiadau. Mae symudiadau mewn cyfraddau llog yn cael effaith gymhleth ar yr awdurdod. Er enghraifft, byddai cynnydd mewn cyfraddau llog yn cael yr effeithiau canlynol:

- benthyciadau ar gyfraddau sefydlog – bydd gwerth teg benthyciadau rhwymedigaethau yn gostwng
- buddsoddiadau ar gyfraddau sefydlog – bydd gwerth teg yr asedau yn gostwng.

Risg Pris

Nid yw'r Comisiynydd yn buddsoddi mewn cronfeydd cyfunol na chyfranddaliadau ecwiti ac felly nid yw'n cael ei amlygu i risg prisiau (h.y. y risg y bydd y Comisiynydd yn wynebu colled o ganlyniad i symudiadau anffafriol ym mhris offerynnau ariannol).

Risg Cyfnewid Tramor

Nid oes gan y Comisiynydd unrhyw ased ariannol na rhwymedigaethau sydd mewn arian cyfred tramor. Felly, nid yw wedi'i amlygu i golled sy'n codi o ganlyniad i symudiadau anffafriol mewn cyfraddau cyfnewid.

38. Cronfeydd Ymddiriedolaeth

Gelwid Safer Dyfed-Powys Diogel yn Ymddiriedolaeth Atal Troseddau Dyfed-Powys gynt.

Ar 1 Awst 2017 ailenwyd yr Ymddiriedolaeth yn Safer Dyfed-Powys Diogel yn ffurfiol.

Elusen gofrestredig yw Safer Dyfed-Powys Diogel, sydd wedi cael ei hailfywiogi gan Gomisiynydd yr Heddlu a Throseddu, gyda'r nod o hyrwyddo cyngor atal troseddau a diogelwch cymunedol, lleihau ofn troseddau a rhoi addysg a gwybodaeth am ddiogelwch cymunedol ym mhob cymuned yn ardal Dyfed-Powys. Bydd yr elusen, dros amser, yn datblygu llawer o brosiectau sy'n canolbwyntio ar y gymuned er mwyn cyflawni'r amcanion hyn a bydd yn helpu i sicrhau diogelwch cymuned yn Nyfed-Powys.

Mae Safer Dyfed-Powys Diogel yn mynd drwy gyfnod o newid ar hyn o bryd. Nid yw'r Ymddiriedolaeth yn codi arian yn rhagweithiol ac mae'n defnyddio'r balansau sydd ganddi i ariannu gwariant. Bydd yr Ymddiriedolwyr yn penderfynu ar y ffordd orau i'r Ymddiriedolaeth weithredu yn y dyfodol.

Datganiad Llywodraethu Blynyddol ar y Cyd 2018-19

Cyflwyniad a Chwmpas Cyfrifoldebau

Mae Comisiynydd yr Heddlu a Throseddu a'r Prif Gwnstabl yn gyfrifol am sicrhau bod eu busnes yn cael ei weinyddu yn unol â'r gyfraith, i'r safonau priodol a bod arian cyhoeddus yn cael ei ddiogelu, bod cyfrif priodol yn cael ei roi amdano a'i fod yn cael ei ddefnyddio mewn ffordd effeithiol, effeithlon a darbodus. Mae dyletswydd arnynt hefyd i wneud trefniadau i sicrhau gwelliant parhaus yn y ffordd y caiff eu swyddogaethau eu cyflawni.

Wrth gyflawni eu cyfrifoldeb cyffredinol, mae Comisiynydd yr Heddlu a Throseddu a'r Prif Gwnstabl hefyd yn gyfrifol am roi trefniadau priodol ar waith i lywodraethu materion a hwyluso eu swyddogaethau, sy'n cynnwys sicrhau bod system gadarn o reolaeth fewnol yn cael ei chynnal drwy gydol y flwyddyn a bod trefniadau ar waith i reoli risg.

Mae'r Datganiad hwn yn egluro sut mae Comisiynydd yr Heddlu a Throseddu a'r Prif Gwnstabl wedi cydymffurfio â'r Cod Llywodraethu Corfforaethol, sy'n adlewyrchu egwyddorion canllawiau Sefydliad Siartredig Cyllid Cyhoeddus a Chyfrifyddiaeth (CIPFA) *Delivering Good Governance: Guidance Notes for Policing Bodies in England and Wales 2016 Edition*. Mae hefyd yn bodloni gofynion Rheoliadau Cyfrifon ac Archwilio (Cymru) 2014 (fel y'u diwygiwyd), mewn perthynas â'r datganiad rheolaeth fewnol a chyhoeddi'r datganiad llywodraethu blynyddol. Mae'r dull gweithredu a ddilynwyd eleni yn wahanol i'r un blaenorol yn yr ystyr bod y ddogfen hon yn amlinellu canfyddiadau gwerthuso i drefniadau llywodraethu a chaiff ei hategu gan fatrics tystiolaeth sy'n nodi sut mae Comisiynydd yr Heddlu a Throseddu a'r Prif Gwnstabl yn arddangos yr egwyddorion a'r ymddygiadau sy'n gysylltiedig â llywodraethu da.

Egwyddorion Llywodraethu Da

Mae [Fframwaith Llywodraethu Corfforaethol](#) ar y cyd yn nodi'r systemau, y prosesau, y diwylliant a'r gwerthoedd a fydd yn sail i'r ffordd yr aiff Swyddfa Comisiynydd yr Heddlu a Throseddu a Heddlu Dyfed-Powys ati i lywodraethu eu gweithgareddau, ar y cyd ac ar wahân. Mae'r Fframwaith yn galluogi Comisiynydd yr Heddlu a Throseddu a'r Prif Gwnstabl i fonitro cyflawniadau yn erbyn y Cynllun Heddlu a Throseddu ac ystyried p'un a ydynt wedi arwain at ddarparu gwasanaethau priodol a chost-effeithiol, gan gynnwys gwerth am arian.

Mae'r system rheolaeth fewnol yn rhan sylweddol o'r fframwaith hwnnw a'i nod yw rheoli risg i lefel resymol a rhagweladwy. Ni all atal pob risg o fethu â chyflawni polisiâu, nodau ac amcanion. Dim ond sicrwydd rhesymol, nid sicrwydd llwyr, o effeithiolrwydd y gall ei gynnig. Mae'r system rheolaeth fewnol yn seiliedig ar broses barhaus sydd wedi'i chynllunio i nodi a blaenoriaethu'r risgiau i gyflawni nodau ac amcanion y sefydliad, gwerthuso'r tebygolrwydd o wireddu'r risgiau hynny a'r effaith pe caent eu gwireddu, a'u rheoli'n effeithlon, yn effeithiol ac yn ddarbodus.

Mae Fframwaith CIPFA/Solace *Delivering Good Governance in Local Government*, sy'n berthnasol i gyrrff plismona, yn nodi'r saith egwyddor sy'n sail i drefniadau llywodraethu effeithiol er mwyn sicrhau bod y canlyniadau arfaethedig yn cael eu diffinio a'u cyflawni. Mae'r Datganiad hwn yn rhoi asesiad yn erbyn pob un o'r egwyddorion hynny.

A. Ymddwyn gydag uniondeb, gan ddangos ymrwymiad cryf i werthoedd moesegol a pharchu rheolaeth y gyfraith

Mae'r ddwy Gorfforaeth Undyn yn gweithio mewn ffordd agored a thryloyw, ac mae ganddynt brosesau ar waith i gefnogi egwyddor graidd moeseg ac uniondeb sy'n unol â Chod Moeseg y Coleg Plismona. Mae gan Gomisiynydd yr Heddlu a Throseddau a'r Prif Gwnstabl bolisiâu a gweithdrefnau sy'n cydymffurfio â'r gyfraith yn ogystal â safonau moesegol priodol a safonau ymddygiad proffesiynol. Cyhoeddir datganiadau o fuddiannau a chofrestrau rhoddion a lletygarwch ar gyfer Comisiynydd yr Heddlu a Throseddau a'r Prif Gwnstabl ac mae gweithdrefnau ar waith i gofnodi unrhyw wrthdaro buddiannau lle bo angen.

Yn ôl adolygiad o effeithiolrwydd, effeithlonrwydd a dilysrwydd yr heddlu (adolygiad PEEL) a gynhaliwyd gan Arolygiaeth Cwnstabliaeth a Gwasanaethau Tân ac Achub Ei Mawrhydi (yr Arolygiaeth) yn 2018, mae Dyfed-Powys yn 'Dda' yn annog penderfyniadau moesegol, ac mae arweinwyr yn hyrwyddo Cod Moeseg yr Heddlu ac yn gosod cywair moesegol. Caiff hyfforddiant ei ddarparu i arweinwyr sy'n cynnwys dilemâu moesegol.

Mae gan Gomisiynydd yr Heddlu a Throseddau a'r Prif Gwnstabl bolisi chwythu'r chwiban yn ogystal â pholisi a phroses Tegwch yn y Gwaith sydd newydd gael eu rhoi ar waith ac sy'n hygyrch iawn. Mae ganddynt hefyd raglen profion cyffuriau ar hap i warchod rhag achosion o gamddefnyddio sylweddau.

Mae'r Pwyllgor Moeseg sy'n cyfarfod bob mis yn cynnwys cynrychiolwyr o Swyddfa Comisiynydd yr Heddlu a Throseddau a'r Heddlu ac mae ganddo gadeirydd annibynnol o'r byd academiaidd. Mae'r Pwyllgor yn cael atgyfeiriadau gan y gweithlu drwy fewnwyd yr heddlu, a gellir gwneud atgyfeiriadau o'r fath yn ddiennw. Ar ôl i atgyfeiriad ddod i law, mae'r Pwyllgor yn penderfynu a yw'n fater moesegol ai peidio. Os yw'n fater moesegol, mae'r Pwyllgor yn comisiynu gwaith ymchwil pellach ac yn cael cyngor cyfreithiol, lle bo angen, er mwyn penderfynu sut i ymateb a chaiff yr atgyfeiriad ei uwchgyfeirio i Fwrdd Pobl yr Heddlu os tybir bod hynny'n briodol.

Fodd bynnag, yn gyffredinol, asesodd yr Arolygiaeth fod 'Angen Gwella' dilysrwydd Heddlu Dyfed-Powys. Mae'r meysydd i'w gwella yn cynnwys y canlynol:

- Y gallu a'r capasiti cyfyngedig i swyddogaethau gwrthlygredd fonitro pob system yn effeithiol ac yn gyflawn er mwyn nodi achosion o dorri rheolau a chamddefnydd yn rhagweithiol.
- Angen gwella mynediad at weithdrefnau tegwch yn y gwaith a thryloywder y gweithdrefnau hynny.
- Yr angen i sefydlu prosesau i nodi unrhyw anghymesuredd o ran recriwtio, cadw a dilyniant y gweithlu ynghyd â phrosesau dyrchafu teg a hygyrch.

Caiff yr argymhellion eu rhoi ar waith gan y byrddau llywodraethu priodol, a'u goruchwylio gan Grŵp Llywodraethu'r Arolygiaeth.

B. Sicrhau bod yn agored ac ymgysylltu â rhanddeiliaid mewn ffordd gynhwysfawr

Mae ymgysylltu'n effeithiol â'r cyhoedd yn un o gyfrifoldebau statudol Comisiynwyr yr Heddlu a Throseddau, ac mae'n rhaid iddynt ofyn am farn y gymuned er mwyn pontio'r bwlch rhwng plismona a'r cyhoedd. Mae'r gwaith ymgysylltu hwn yn llywio'r blaenoriaethau plismona lleol a bennir gan Gomisiynydd yr Heddlu a Throseddau fel y nodir yng Nghynllun Heddlu a Throseddau Dyfed-Powys ar gyfer 2017-2021, y caiff y Prif Gwnstabl ei ddwyn i gyfrif amdano.

Mae Comisiynydd yr Heddlu a Throseddau a'r Prif Gwnstabl yn cyhoeddi gwybodaeth yn rheolaidd am waith a chyflawniadau'r Comisiynydd a'r Prif Gwnstabl drwy eu priod wefannau, y cyfryngau cymdeithasol ac adroddiadau newyddion lleol a chenedlaethol. Mae hyn yn cynnwys cyhoeddi Adroddiad Blyneddol, cylchlythyrau deufisol y Comisiynydd, papurau a chofnodion cyfarfodydd cyhoeddus, yn ogystal â chofnodion o unrhyw benderfyniadau a wneir gan Gomisiynydd yr Heddlu a Throseddau.

Ymgynghorir â'r cyhoedd yn barhaus er mwyn llywio penderfyniadau a chefnogi gweithgarwch craffu Comisiynydd yr Heddlu a Throseddau. Cynhelir ymgynghoriadau penodol mewn perthynas â phenderfyniadau penodol, fel yr ymgynghoriad cyhoeddus ar braesept y dreth gyngor, ac i graffu ar weithgarwch yr Heddlu, megis y defnydd o rym a'r ffordd y mae'n ymdrin â'r defnydd o gyffuriau anghyfreithlon. Mae Panel yr Heddlu a Throseddau yn craffu ar Gomisiynydd yr Heddlu a Throseddau ac mae'r Panel hwn yn cynnwys aelodau o awdurdodau lleol sydd hefyd yn ymgynghori â'u cymunedau lleol ac yn cynnig adborth i Gomisiynydd yr Heddlu a Throseddau. Dau o brif gyfrifoldebau Panel yr Heddlu a Throseddau yw adolygu lefel y praesept a ddymunir yn ogystal â chymeradwyo penodiad y Prif Gwnstabl a rolau statudol o fewn Swyddfa Comisiynydd yr Heddlu a Throseddau.

Mae 'Cysylltu â Chymunedau' yn un o flaenoriaethu'r Cynllun Heddlu a Throseddau ac er bod tystiolaeth o arfer da, ni chaiff gweithgarwch yr Heddlu a Swyddfa Comisiynydd yr Heddlu a Throseddau ei gydgyssylltu'n ddigonol. Nodwyd bod hwn yn faes i'w wella a chynigiwyd y dylid gwneud newidiadau i drefniadau llywodraethu'r sefydliad er mwyn mynd i'r afael â hyn a fydd yn arwain at gysoni strategaethau ymgysylltu Comisiynydd yr Heddlu a Throseddau a'r Prif Gwnstabl drwy Fwrdd a gaiff ei gadeirio ar y cyd.

C. Pennu canlyniadau o ran buddiannau economaidd, cymdeithasol ac amgylcheddol cynaliadwy

Y Cynllun Heddlu a Throseddau yw'r cynllun corfforaethol pum mlynedd a bennir gan Gomisiynydd yr Heddlu a Throseddau ac a gaiff ei roi ar waith gan y Prif Gwnstabl. I gefnogi hyn, mae'r Prif Gwnstabl wedi datblygu Cynllun Cyflenwi a rhoddir adroddiadau i Gomisiynydd yr Heddlu a Throseddau ar gynnydd yn erbyn y Cynllun Cyflenwi hwn. Mae Swyddfa Comisiynydd yr Heddlu a Throseddau yn rhoi gwybodaeth i'r cyhoedd am weithgarwch drwy'r wefan a thrwy weithgareddau ymgysylltu amrywiol, fel y daflen ar y dreth gyngor a gaiff ei hanfon i bob cartref yn ardal Dyfed-Powys.

Fodd bynnag, yn ôl arolygiad PEEL Arolygiaeth Cwnstabiliaeth a Gwasanaethau Tân ac Achub Ei Mawrhydi, mae cynllunio i'r dyfodol yn faes lle mae angen i'r Heddlu wella. Mae angen i'r Heddlu gael dealltwriaeth well o alw a'r hyn sy'n effeithio arno, fel y gall ddefnyddio ei adnoddau'n effeithlon a chynllunio i'r dyfodol yn effeithiol. Byddai dealltwriaeth glir o alw nawr ac yn y dyfodol yn rhoi'r sefydliad mewn sefyllfa gref gan y byddai ganddo sylfaen dystiolaeth gadarn i lywio strategaeth y sefydliad, er enghraifft mewn perthynas ag ystadau, TG a gweithio hyblyg. Drwy hynny, dylai'r Heddlu wneud mwy i sicrhau bod buddiannau busnes ac elw ar fuddsoddiadau mewn cynlluniau cyfalaf yn cael eu sicrhau a'u gwireddu, maes lle cafodd yr heddlu ei feirniadu gan yr Arolygiaeth yn ddiweddar.

D. Penderfynu ar yr ymyriadau sydd eu hangen i sicrhau y cyflawnir y canlyniadau arfaethedig.

Caiff cynlluniau adnoddau manwl eu llunio'n flynyddol a'u cyhoeddi yn y Cynllun Ariannol Tymor Canolig. Mae'r rhain yn asesu'r adnoddau sydd eu hangen ar sail tybiaethau priodol

er mwyn galluogi Comisiynydd yr Heddlu a Throsteddu a'r Prif Gwnstabl i flaenoriaethu galw croes am wasanaethau.

Mae'r trefniadau llywodraethu a gyflwynwyd yn ystod 2018/19 yn cefnogi camau i wneud penderfyniadau cadarn er mwyn cyflawni'r canlyniadau gofynnol. Roedd y strwythur diwygiedig wedi ceisio dwyn ynghyd nifer o gyfarfodydd gwahanol a chynnig llwybr adrodd clir ar gyfer gwneud penderfyniadau a chymryd camau gweithredu. Drwy leihau nifer y cyfarfodydd, caiff y trefniadau llywodraethu eu harwain yn bennaf gan Brif Swyddogion ond mae cyfrifoldebau penderfynu wedi cael eu datganoli fel y gellir cymryd camau hyblyg ac ymatebol a sicrhau canlyniadau gwell. Caiff atebolrwydd ei gefnogi gan y strwythur a'r prosesau llywodraethu sydd ar waith. Mae systemau monitro perfformiad yn cael eu hadolygu ar hyn o bryd er mwyn gallu gwneud penderfyniadau sy'n seiliedig ar dystiolaeth.

O fewn y strwythur, caiff risgiau eu rheoli a'u trin yn ystod cyfarfodydd fel y nodir yn y Cofrestrau Risgiau Corfforaethol a Dynamig; argymhellion sy'n deillio o arolygiadau thematig ac ad hoc gan Arolygiaeth Cwnstabiliaeth a Gwasanaethau Tân ac Achub Ei Mawrhydi; ynghyd ag unrhyw gamau gweithredu sy'n deillio o Ddatganiad Rheoli'r Heddlu, dogfen flynyddol sy'n edrych i'r dyfodol.

Mae dysgu gwersi yn hollbwysig er mwyn sicrhau y caiff gwelliannau parhaus eu gwneud fel y gellir darparu gwasanaeth effeithlon ac effeithiol sy'n ddynamig ac yn ymateb i anghenion cymunedau. Fodd bynnag, mae ein hasesiad yn awgrymu bod cyfleoedd ar gael i raeadru gwersi i'w dysgu mewn ffordd fwy strwythuredig a chyson, drwy gyflwyno prosesau a gaiff eu llywio gan y strwythur llywodraethu ac nad ydynt, felly, yn dibynnu'n gyfan gwbl ar unigolion.

Defnyddir proses achosion busnes ffurfiol i ystyried prosiectau ac mae byrddau prosiect ar gael hefyd sy'n monitro'r ffordd y caiff mentrau a chynlluniau y cytunwyd arnynt eu rhoi ar waith a'u cyflawni.

Mae cynnydd amlwg wedi cael ei wneud i ystyried cyfleoedd i gydweithio ag eraill er mwyn gwella effeithlonrwydd a darparu gwasanaeth gwell a mwy cadarn. Fodd bynnag, mae pryderon wedi cael eu codi mewn perthynas â threfniadau llywodraethu rhywfaint o weithgarwch cydweithio rhanbarthol yr heddlu a faint o sicrwydd y gellir ei roi bod y gweithgarwch hwn yn cynnig gwerth am arian. Er mwyn sicrhau bod sylw priodol yn cael ei roi i sefydlu rheolaeth ariannol a threfniadau llywodraethu da ar gyfer pob gweithgarwch cydweithio, mae hyn wedi cael ei nodi ar y Gofrestr Risgiau Corfforaethol a chaiff ei fonitro drwy'r strwythurau llywodraethu. At hynny, bydd Comisiynydd yr Heddlu a Throsteddu yn dod yn Gadeirydd Grŵp Plismona Cymru Gyfan ac mae'n bwriadu canolbwyntio ar lywodraethu da ym maes cydweithio.

Yn ystod 2018, cynhaliwyd adolygiad o Fwrdd Comisiynu Comisiynydd yr Heddlu a Throsteddu, a arweiniodd at newid aelodau, Cylch Gwaith a phwyslais y Bwrdd. Mae'r Bwrdd Cynghori ar Gomisiynu, fel y'i gelwir bellach, yn gweithio fel corff adolygu i Gomisiynydd yr Heddlu a Throsteddu Dyfed-Powys gan roi cyngor iddo ar ddyfarnu arian grant neu dendro am wasanaethau. Mae hyn yn cynnwys sicrhau bod elw'n cael ei wneud ar fuddsoddiadau a bod effaith gwasanaethau'n cael ei gwerthuso. Mae'r Bwrdd, sy'n cynnwys aelod o Banel yr Heddlu a Throsteddu a chynrychiolwyr o gynlluniau gwirfoddoli'r Comisiynydd, yn canolbwyntio ar graffu ar wasanaethau a dwyn darparwyr gwasanaethau i gyfrif. Mae hyn wedi bod yn ddatblygiad sylweddol yn y broses o werthuso gwasanaethau a gomisiynwyd, ond mae mwy i'w wneud o hyd i sicrhau bod dealltwriaeth glir o effaith gwasanaethau o'r fath a'r elw a wneir ar fuddsoddiadau.

E. Datblygu gallu'r endid, gan gynnwys gallu ei arweinyddiaeth ac unigolion ynddo

Mae Comisiynydd yr Heddlu a Throseddau a'r Prif Gwnstabl wedi diffinio strwythurau a rolau o fewn y sefydliadau er mwyn sicrhau arweinyddiaeth effeithiol. Caiff hyn ei gefnogi gan y Fframwaith Llywodraethu Corfforaethol sy'n nodi'r rolau a'r cyfrifoldebau ac sy'n hollbwysig er mwyn cyflawni'r strategaeth a'r cynlluniau sydd ar waith.

Ym mis Hydref 2018, cafodd system ddatblygu newydd ei chyflwyno i olrhain perfformiad a chynnydd unigolion. Cyflwynwyd y Proffil Asesu Datblygiad yn lle'r system berfformiad flaenorol nad oedd yn diwallu anghenion y sefydliad mwyach. Gan ddefnyddio'r Proffil, bydd modd monitro perfformiad unigolyn drwy gydol ei yrfa a bydd hyn yn helpu i reoli doniau a datblygu sgiliau. Fodd bynnag, mae'n ddyddiau cynnar i'r system o hyd ac mae angen iddi gael ei gwreiddio ym mhob rhan o'r sefydliad.

Mae Rhaglen Arweinyddiaeth Weddnewidiol y Sefydliad wedi parhau i gefnogi newid mewn diwylliant tuag at arddull hyfforddi a gwelliant parhaus o fewn yr Heddlu a Swyddfa Comisiynydd yr Heddlu a Throseddau. Drwy barhau i roi'r rhaglen hon ar waith, bydd pob swyddog ar reng arolygydd neu uwch a staff yr heddlu sydd ar lefel gyfatebol yn cael hyfforddiant i wreiddio ethos arweinyddiaeth weddnewidiol ymhellach.

Drwy ddadansoddi galw'n well, cynllunio'r gweithlu'n strategol a rhagweld y dyfodol, bydd modd recriwtio a hyfforddi staff fel bod capasiti'r Heddlu'n parhau i fod yn briodol ac yn gynaliadwy i ateb y galw yn y dyfodol.

Mae Adran Safonau Proffesiynol Heddlu Dyfed-Powys yn parhau i weithio'n galed er mwyn delio â chwynion yn gyflymach, mater y mae Swyddfa Annibynnol Cwynion yr Heddlu (IOPC) wedi craffu arno'n agos. Mae'n gadarnhaol nodi bod gwelliannau mawr wedi cael eu gwneud dros y blynyddoedd diwethaf ac, o safbwynt yr amser a gymerir i gau achosion drwy brosesau datrys lleol ac ymchwiliadau cymesur, mae'r Heddlu naill ai'n perfformio'n well neu'n gystal â'r Heddlu Tebycaf a ffigurau cyfartalog cenedlaethol. O safbwynt cofnodi cwynion o fewn 10 diwrnod gwaith, mae perfformiad yn gyson well na'r Heddlu Tebycaf a ffigurau cyfartalog cenedlaethol. Mae ôl-groniad blaenorol ym maes fetio a nodwyd gan Arolygiaeth Cwnstabiliaeth a Gwasanaethau Tân ac Achub Ei Mawrhydi hefyd wedi cael ei glirio.

Mae'n amlwg, felly, fod yr Adran wedi gwneud cynnydd sylweddol o ran amseroldeb yn gyffredinol ac mae hyn yn deillio o'r gwelliannau sylweddol a wnaed wrth ymdrin â chwynion dros y blynyddoedd diwethaf. Un o'r prif broblemau sydd wedi wynebu'r Adran o ran amseroldeb yw'r cynnydd mewn 'achosion etifeddol' sydd wedi amharu ar berfformiad cyffredinol yr Adran. Dim ond nifer fach o'r achosion hyn sydd ar ôl i'w cau.

Mae'r Adran Safonau Proffesiynol yn cynnal cyfarfodydd dwywaith y flwyddyn gyda swyddog cyswllt yr IOPC ac yn ystod y rheini caiff Heddlu Dyfed-Powys ei ddwyn i gyfrif am berfformiad o ran delio â chwynion ac ymddygiad. Yn 2018/19 ni chafwyd unrhyw argymhellion sylweddol gan yr IOPC.

F. Rheoli Risgiau a Pherfformiad drwy Reolaeth Fewnol Gadarn a Threfniadau Rheoli Ariannol Cyhoeddus Cadarn

Mae diwylliant rheoli risg wedi'i wreiddio ar bob lefel yn y ddau sefydliad, ac mae prosesau cadarn ar waith i sicrhau bod risgiau'n cael eu nodi a'u monitro drwy gofrestrau risgiau corfforaethol a dynamig. Mae risgiau yn eitem sefydlog ar agendâu pob bwrdd yn yr Heddlu, a chânt eu hadolygu'n rheolaidd gan Fwrdd Gweithredol yr Heddlu a'r Bwrdd Plismona.

Mae'r Cydbwyllgor Archwilio yn goruchwylio trefniadau rheoli risg ac yn rhoi cyngor ac arweiniad yn rheolaidd.

Mae trefniadau sicrwydd Heddlu Dyfed-Powys yn cynnwys y tair llinell o amddiffyn. Y cyntaf yw cyfrifoldeb goruchwylio; yr ail yw prosesau hapsamplu a gwiriadau sicrhau ansawdd a gynhelir gan reolwyr a'r gwasanaeth archwilio mewnol; a'r trydydd yw sicrwydd annibynnol drwy brosesau craffu yn y byrddau llywodraethu, swyddfa Comisiynydd yr Heddlu a Throseddau, a'r tîm archwilio allanol ac arolygiaethau eraill.

Mae'r system rheolaeth fewnol yn rhan sylweddol o'r Fframwaith Llywodraethu Corfforaethol a'i nod yw rheoli risg i lefel resymol a rhagweladwy. Ni all ddileu pob risg o fethu â chyflawni polisiâu, nodau ac amcanion. Dim ond sicrwydd rhesymol, nid sicrwydd llwyr, o effeithiolrwydd y gall ei gynnig. Caiff canfyddiadau'r adolygiad blynyddol o'r system rheolaeth fewnol eu hystyried gan y Comisiynydd a'r Prif Gwnstabl, a chânt eu hadolygu'n annibynnol gan y Cydbwyllgor Archwilio.

Mae trefniadau llywodraethu yn helpu i fonitro perfformiad mewn ffordd amserol a phenodol ar wahanol lefelau yn y sefydliadau. Wrth gyflawni ei gyfrifoldebau statudol, mae Comisiynydd yr Heddlu a Throseddau'n dwyn y Prif Gwnstabl i gyfrif yn gyhoeddus am berfformiad yr Heddlu yng nghyfarfodydd chwarterol Bwrdd Atebolrwydd yr Heddlu, lle mae'n cynnig her adeiladol ac yn annog trafodaeth am berfformiad y sefydliad. Yn ei dro, mae Panel yr Heddlu a Throseddau yn dwyn Comisiynydd yr Heddlu a Throseddau i gyfrif bob chwarter am y ffordd y mae'n cyflawni ei gyfrifoldebau statudol.

Er bod trefniadau ar waith i fonitro perfformiad, mae lle i wella ein dealltwriaeth o fuddiannau busnes. Mae enghreifftiau o arfer da yn y cynlluniau cyflawni busnes, ond mae angen gwreiddio hyn ym mhob rhan o'r sefydliad, er mwyn sicrhau bod penderfyniadau'n cael eu gwneud ar sail gwybodaeth gywir a chadarn. I gefnogi hyn, mae gwaith yn mynd rhagddo i ailddiffinio strwythurau adrannol.

G. Gweithredu arferion da o ran tryloywder, adrodd ac archwilio er mwyn sicrhau atebolrwydd effeithiol

Mae Comisiynydd yr Heddlu a Throseddau a'r Prif Gwnstabl yn sicrhau bod penderfynwyr sy'n ymwneud â darparu gwasanaethau yn atebol iddynt drwy'r trefniadau llywodraethu sydd ar waith yn y ddau sefydliad. Mae gwefannau'r ddau ohonynt yn cynnwys gwybodaeth sy'n berthnasol i'r cyhoedd a rhanddeiliaid, yn unol â'r ddeddfwriaeth. Mae'r Comisiynydd wedi cael Nod Ansawdd Tryloywder gan Comparing Police and Crime Commissioners (CoPaCC), sef sefydliad cenedlaethol sy'n monitro trefniadau llywodraethu heddluoedd i gydnabod hyd a lled y wybodaeth a geir ar y wefan.

Caiff penderfyniadau a wneir gan Gomisiynydd yr Heddlu a Throseddau eu cyhoeddi ar ei wefan mewn ffordd amserol ac fe'u cyflwynir yn gyhoeddus i Banel yr Heddlu a Throseddau fel y gall graffu arnynt bob chwarter.

Mae'r Cydbwyllgor Archwilio yn rhoi cyngor ar y rhaglen flynyddol o waith archwilio mewnol ac yn llunio adroddiad blynyddol sy'n crynhoi prif ganfyddiadau a chanlyniadau'r holl waith archwilio. Caiff argymhellion o ran gwella gwasanaethau eu rhoi ar waith a chyflwynir adroddiadau arnynt i'r Pwyllgor, ond mae pryderon ar adegau ynghylch pa mor gyflym y caiff camau gweithredu eu cymryd. Fel y cyfryw, mae trefniadau bellach ar waith i ganfyddiadau gweithgarwch Archwilio Mewnol gael eu monitro gan Gyd-grŵp Archwilio a Sicrhau Ansawdd yr Heddlu a Swyddfa'r Comisiynydd, a fydd yn annog camau i ymateb yn amserol.

At hynny, mae'r Cydbwyllgor Archwilio wedi derbyn mwy o gyfrifoldeb ym maes craffu annibynnol a rhoi barn ar Argymhellion Arolygiaeth Cwnstabiliaeth Ei Mawrhydi ac ar Nodi a Rheoli Risgiau.

Prin yw capasiti'r heddlu i archwilio a sicrhau ansawdd llawer o agweddau ar brosesau plismona sydd, yn ei dro, wedi effeithio ar y gallu i ddefnyddio canlyniadau archwilio i ysgogi gwelliannau.

Adolygu effeithiolrwydd

Mae'r Prif Gwnstabl a'r Comisiynydd, o leiaf bob blwyddyn, yn gyfrifol am gynnal adolygiad o effeithiolrwydd eu fframwaith llywodraethu, gan gynnwys y system rheolaeth fewnol. Caiff yr adolygiad o effeithiolrwydd ei lywio gan waith y Grŵp Llywodraethu Corfforaethol, uwch-reolwyr o fewn y sefydliadau sy'n gyfrifol am ddatblygu a chynnal yr amgylchedd llywodraethu, adroddiad blynyddol y pennaeth archwilio mewnol a hefyd gan sylwadau a wneir gan yr archwilydd allanol ac asiantaethau ac arolygiaethau adolygu eraill. Mae'r Grŵp Llywodraethu Corfforaethol yn bennaf cyfrifol am adolygu trefniadau llywodraethu, gyda chofnodion a champau gweithredu yn cael eu hadolygu gan y Cydbwyllgor Archwilio. Mae Cadeirydd y Cydbwyllgor Archwilio yn aelod o'r Grŵp Llywodraethu Corfforaethol, a chaiff Cofnodion y Grŵp hwn eu cyflwyno i'r Cydbwyllgor Archwilio.

Cyfarfu'r Grŵp Llywodraethu Corfforaethol bedair gwaith yn ystod y flwyddyn ddiwethaf er mwyn coladu tystiolaeth ac asesu cynnydd yn erbyn matrices tystiolaeth a gynlluniwyd i ddangos cydymffurfiaeth Gwasanaethau Plismona â'r Egwyddorion Craidd. Y matrices hwn yw'r sylfaen dystiolaeth ar gyfer y Datganiad Llywodraethu Blynyddol hwn.

Yn unol â'r rheoliadau, mae Comisiynydd yr Heddlu a Throseddau a'r Prif Gwnstabl wedi adolygu effeithiolrwydd y gwasanaeth archwilio mewnol. Mae'r gwasanaeth wedi cydymffurfio â holl Safonau Archwilio Mewnol y Sector Cyhoeddus (PSIAS).

Prif rôl Archwilwyr Mewnol yw rhoi sicrwydd i'r Comisiynydd a'r Prif Gwnstabl ynglŷn ag effeithiolrwydd y rheolaethau sydd ar waith i reoli risgiau. I'r perwyl hwn, mae'r Archwilydd Mewnol yn cyflwyno barn flynyddol ar effeithiolrwydd y rheolaethau a adolygwyd gan y tîm archwilio mewnol yn ystod y flwyddyn. Mae'r farn flynyddol hon, a nodir yn adroddiad blynyddol yr Archwilydd Mewnol, yn un o'r ffynonellau allweddol o dystiolaeth sy'n ategu'r Datganiad Llywodraethu Blynyddol. Gan gyfeirio at 2018/19, mynegodd yr archwilydd mewnol, TIAA Cyf, y farn ganlynol:

"TIAA is satisfied that for the areas reviewed during the year that the Police and Crime Commissioner for Dyfed-Powys and Chief Constable Dyfed-Powys Police has reasonable and effective risk management, control and governance processes in place. Also, there was evidence to support the achievement of value for money with regard to economy, efficiency or effectiveness of the systems reviewed. This opinion is based solely on the matters that came to the attention of TIAA during the course of the internal audit reviews carried out during the year and is not an opinion on all elements of the risk management, control and governance processes or the ongoing financial viability which must be obtained by the Police and Crime Commissioner and the Chief Constable from the various sources of assurance".

Rhoddodd Swyddfa Archwilio Cymru farnau archwilio diamod o ran cyfrifon 2017/18 i'r Comisiynydd a'r Prif Gwnstabl ac roedd yn fodlon bod gan y Comisiynydd a'r Prif Gwnstabl drefniadau priodol ar waith yn ystod y flwyddyn er mwyn sicrhau darbodusrwydd, effeithlonrwydd ac effeithiolrwydd o ran eu defnydd o adnoddau.

Mae Comisiynydd yr Heddlu a Throseddau a'r Prif Gwnstabl wedi cydymffurfio â'r gofyniad statudol newydd i gau cyfrifon yn derfynol erbyn diwedd mis Gorffennaf. Mae'r dyddiad cau

cynharach hwn wedi cael effaith fawr ar yr amserlenni ar gyfer llunio'r datganiad o gyfrifon a'r datganiad llywodraethu blynyddol, ond gwnaed paratodau digonol ar gyfer hyn a llwyddwyd i'w bodloni.

Ceir crynodeb isod o'r camau gweithredu y cadarnhawyd eu bod yn mynd rhagddynt o fewn y Datganiad Llywodraethu Blynyddol ar gyfer 2017/18:

Cam gweithredu	Cynnydd
Ystyried egwyddorion datblygu cynaliadwy ar gyfer pob datblygiad allweddol fel rhan o broses drws ffrynt newydd ar gyfer syniadau, achosion busnes a gwaith cynllunio yn y dyfodol	Yn mynd rhagddo: Cyflwynir modelau achos busnes o fewn Dyfed-Powys. Rhaid i bob achos am adnoddau gael ei gyflwyno mewn achos busnes rhesymegol, sy'n gydnaws â Model Llyfr Gwyrdd y Trysorlys. Mae templed corfforaethol ar gyfer achosion busnes wedi cael ei ddatblygu a bydd yn sicrhau y cyfeirir at egwyddorion datblygu cynaliadwy.
Ymgorffori'r Cynllun Cyflenwi ar gyfer yr Heddlu a Throseddau yn y sefydliad drwy drefniadau llywodraethu priodol, gan gynnwys strwythurau perfformiad.	Cwblhawyd: Mae'r cynllun cyflenwi heddlu a throseddau wedi ei ymgorffori ym mhob rhan o'r sefydliad ac yn y trefniadau llywodraethu.
Cwblhau'r Meysydd i'w Gwella Hanesyddol a oedd wedi'u cynnwys yn arolygiadau Effeithlonrwydd a Effeithiolrwydd a Chyfreithlondeb yr Heddlu (PEEL) Arolygiaeth Cwnstabiliaeth a Gwasanaethau Tân ac Achub Ei Mawrhydi er mwyn gwella graddio ym mhob un o'r pedwar maes.	Yn mynd rhagddo: Mae rhaglen dreigl ar waith i graffu ar Feysydd i'w Gwella sy'n weddill yn deillio o arolygiadau'r Arolygiaeth a gwnaed cryn dipyn o gynnydd yn cwblhau'r rhain. Y gwahanol Fyrddau a Grwpiau Llywodraethu sy'n gyfrifol am fynd i'r afael â'r rhain a cheir goruchwyliaeth bellach gan Grŵp Llywodraethu'r Arolygiaeth er mwyn sicrhau bod cynnydd yn cael ei wneud.
Pennu a chyhoeddi cynllun o'n prosesau a'n systemau archwilio a'n profion cydymffurfiaeth ein hunain. Cysylltu'r cynllun gweithredu llywodraethu corfforaethol â'r gofrestr risg.	Yn mynd rhagddo: Mae cynllun archwilio wrthi'n cael ei ddatblygu yn dilyn ymarfer i ddeall pa archwiliadau a phrofion sydd eisoes ar waith o fewn Heddlu Dyfed-Powys. Y Grŵp Archwilio a Sicrhau Ansawdd sy'n gyfrifol am oruchwyllo cynnydd mewn perthynas â'r gwaith hwn.

Yn y tabl isod, ceir crynodeb o gamau gweithredu 2018/19 a manylir ar y cynnydd a wnaed:

Cam gweithredu	
Ymgorffori proses Datganiad Rheoli Heddluoedd Arolygiaeth Cwnstabiliaeth a Gwasanaethau Tân ac Achub Ei Mawrhydi a'i defnyddio fel adnodd cynllunio strategol er mwyn nodi bylchau o ran gallu Heddlu Dyfed-Powys a mynd i'r afael â blaenoriaethau plismona.	Cwblhawyd: Mae hyn ar waith yn llawn. Roedd gweithgor a gadeiriwyd gan y Dirprwy Brif Gwnstabl wedi cyfarfod bob mis ac mae gwaith yn mynd rhagddo i ddatblygu penodau ar gyfer Datganiad Rheoli'r Heddlu 2019/20. Mae disgwyl i Ddatganiad Rheoli 2 2019/20 gael ei gyflwyno ar 31 Mai 2019.
Sefydlu 'proses drws ffrynt' er mwyn nodi prosiectau newid mawr sy'n dod i'r amlwg yn gorfforaethol a'u blaenoriaethu, gan sicrhau'r gallu a'r adnoddau angenrheidiol i weithredu'r rhaglenni hyn.	Cwblhawyd: Mae 'proses drws ffrynt' wedi cael ei sefydlu, drwy'r Fforwm Goruchwylio Newid i gychwyn, er mwyn adrodd i'r Bwrdd Cyllid, Effeithlonrwydd a'r Dyfodol
Sefydlu ac ymgorffori'n gyson systemau archwilio a sicrhau ansawdd er mwyn gwella ansawdd data a gwella dull Heddlu Dyfed-Powys o reoli gwybodaeth.	<p>Camau gweithredu yn mynd rhagddynt: mae cynnydd wedi cael ei wneud ond mae'n annhebygol y bydd modd datrys hyn yn llawn gan ddefnyddio'r systemau TG presennol. Mae'r gwelliannau a wnaed hyd yma o ran ansawdd data a rheoli gwybodaeth wedi'u nodi isod</p> <ul style="list-style-type: none"> • Cyflwyniad ar ansawdd data (Llenwi, Gwirio, Paru) • Adolygiad o weithdrefnau paru awtomatig o fewn Cudd-wybodaeth Genedlaethol yr Heddlu (PNI) • Nodi unigolion Rheoli Gwybodaeth yr Heddlu 1 a mynd i'r afael â chofnodion dyblyg • Newidiadau i brosesau data symudol er mwyn annog gwiriadau cynnar yn erbyn cofnodion PNI a pharu lle bo hynny'n briodol • Cynnal proses gaffael ar gyfer System Rheoli Cofnodion newydd • Arolygiad gan Swyddfa'r Comisiynydd Gwybodaeth ar ddechrau mis Chwefror 2019 <p>Mae angen gwneud mwy o safbwynt diogelwch gwybodaeth. Mae'r heddlu wedi recriwtio Archwilydd Diogelu Data. Caiff cynlluniau archwilio ym maes rheoli gwybodaeth eu datblygu ymhellach pan fydd adnoddau wedi ymwreiddio. Mae diffyg capasiti i gynnal a chydlynu gwiriadau sicrhau ansawdd mewnol a phrosesau hapsamplu yn effeithio ar lif gwybodaeth drwy'r strwythur llywodraethu, gan gyfyngu ar y gallu i ysgogi gwelliannau.</p>
Gwella trefniadau rheoli ariannol er mwyn sicrhau bod pwysau ariannol yn cael eu nodi'n gynnar er mwyn hwyluso cynlluniau lliniaru cadarn.	Camau gweithredu yn mynd rhagddynt: Mae'r Grŵp Cyllid Aur wedi cael ei sefydlu ac mae 4 is-grŵp yn atebol iddo. Y 4 is-grŵp yw Gweithio Goramser, Cynhyrchu Incwm, y Cynllun Ariannol Tymor Canolig a Chaffael. At hynny, mae capasiti ychwanegol wedi cael ei recriwtio ar gyfer tîm cyllid yr heddlu. Dechreuodd dau

	<p>Gyfrifydd ychwanegol ym mis Tachwedd 2018 yn ogystal â'r Cyfarwyddwr Cynorthwyol – Cyllid ym mis Rhagfyr 2018.</p> <p>Caiff y sefyllfa ariannol ei monitro o hyd drwy'r strwythur llywodraethu ffurfiol a'r Grŵp Cyllid Aur sydd wedi parhau i gyfarfod bob mis.</p> <p>Cynhaliwyd y Seminar Cyllid Blynnyddol ar 30 Tachwedd 2018 ac, gan adeiladu ar hyn, 'derbyniodd' Panel yr Heddlu a Throseddau gynnig y Comisiynydd i gynyddu'r praesept 10.7% yn ei gyfarfod ar 25 Ionawr 2019.</p> <p>Mae trafodaethau wedi parhau ar gadernid a chynaliadwyedd ariannol dros y tymor canolig a bydd hyn yn rhoi ffocws i waith yr is-grŵp Cynllunio Ariannol Tymor Canolig a'r Grŵp Galw ac Effeithlonrwydd dros y misoedd nesaf.</p> <p>Mae gwaith yn mynd rhagddo o fewn yr Adran Gyllid i adolygu a symleiddio trefniadau adrodd ariannol ac mae ystyriaeth hefyd yn cael ei rhoi i amseriad a threfn y broses adrodd ariannol drwy'r strwythur llywodraethu. Mae ystyriaeth hefyd yn cael ei rhoi i'r strwythur adnoddau gorau ar gyfer yr Adran Gyllid.</p>
<p>Datblygu Strategaeth gynhwysfawr ar gyfer Heddlu Dyfed-Powys yn unol â Gweledigaeth Blismona 2025 a blaenoriaethau rhanbarthol, gan nodi'n glir flaenoriaethau Heddlu Dyfed-Powys o ran Ystadau, TGCh, Pobl a darparu gwasanaethau.</p>	<p>Cwblhawyd: Mae Strategaeth yr Heddlu wedi cael ei hintegreiddio â gwaith cynllunio strategol hirdymor i'r dyfodol. Nodwyd hyn yng Nghyflwyniad Strategol Arolygiaeth Cwnstabiliaeth Ei Mawrhydi.</p> <p>Cafodd y ddogfen a chrynodeb un dudalen eu cyflwyno i'r Bwrdd Plismona gytuno arnynt.</p>
<p>Cynnal adolygiad o strwythurau llywodraethu er mwyn sicrhau effeithiolrwydd a phrosesau atebolrwydd a chyfathrebu cadarn.</p>	<p>Camau gweithredu yn mynd rhagddynt: Cafodd adroddiad ei gyflwyno i Brif Swyddogion a chafodd ei ystyried yn ehangach yng nghyfarfod Bwrdd Gweithredol yr Heddlu ym mis Mai 2019. Cytunwyd ar strwythur diwygiedig a gaiff ei roi ar waith o 3 Mehefin 2019.</p>
<p>Sefydlu ac ymgorffori systemau sicrwydd er mwyn ategu a chefnogi gweithgarwch archwilio a sicrwydd Heddlu Dyfed-Powys, gan sicrhau y creffir ar berfformiad mewn modd annibynnol, sy'n canolbwyntio ar y cyhoedd</p>	<p>Camau gweithredu yn mynd rhagddynt: Mae ymarferion craffu manwl a phaneli craffu wedi'u sefydlu. Defnyddir adborth gan y cyhoedd i roi ffocws i themâu craffu yn y dyfodol. Bydd fframwaith craffu gwell, ar ôl iddo gael ei gymeradwyo, yn cynyddu'r amrywiaeth o systemau sicrwydd sydd ar gael i Swyddfa Comisiynydd yr Heddlu a Throseddau, sy'n ymwneud â rhanddeiliaid ehangach gan gynnwys y cyhoedd.</p>
<p>Sefydlu ac ymgorffori gweithgarwch monitro perfformiad mewnol o fewn Swyddfa Comisiynydd yr Heddlu a Throseddau er mwyn darparu ffocws a dangos atebolrwydd ac effeithiolrwydd.</p>	<p>Cwblhawyd: Mae Swyddfa Comisiynydd yr Heddlu a Throseddau wedi datblygu fframwaith dangosyddion perfformiad yn seiliedig ar Brotocol Plismona 2011. Mae hwn wedi cael ei lenwi gan ddata ar gyfer chwarter dau, tri a phedwar 2018/19 a chyflwynwyd adroddiadau chwarterol arno i Banel yr Heddlu a Throseddau er mwyn dangos perfformiad y swyddfa yn erbyn cyfrifoldebau statudol y Comisiynydd.</p>

Barn

Ni all unrhyw ddatganiad rheolaeth fewnol roi sicrwydd absoliwt yn erbyn colled berthnasol; bwriad y datganiad hwn yw rhoi sicrwydd rhesymol.

Ar ôl adolygu'r ffynonellau sicrwydd a nodir yn y datganiad hwn, rydym yn fodlon bod trefniadau llywodraethu boddhaol ar waith gan Gomisiynydd yr Heddlu a Throseddau a'r Prif Gwnstabl, gan gynnwys systemau priodol ym maes rheolaeth fewnol a rheoli risgiau sy'n helpu i sicrhau y caiff swyddogaethau eu cyflawni'n effeithiol.

Casgliad

Mae'r adolygiad o drefniadau llywodraethu Comisiynydd yr Heddlu a Throseddau a'r Prif Gwnstabl dros y flwyddyn ddiwethaf wedi nodi nifer o feysydd o fewn Gwasanaethau Plismona a fyddai, o'u cyflawni, yn dangos gwell atebolrwydd, tryloywder a threfniadau gweithio effeithiol, yn ogystal ag atgyfnerthu ymhellach y trefniadau llywodraethu sydd ar waith.

Mae'r Comisiynydd a'r Prif Gwnstabl yn ymrwymedig i broses o wella trefniadau llywodraethu'n barhaus a byddant yn cymryd camau i fynd i'r afael â'r meysydd i'w gwella a nodwyd. Bydd y camau a gaiff eu cymryd a'u rhoi ar waith yn cael eu monitro fel rhan o'r adolygiad blynyddol nesaf.

Camau Nesaf

Cam gweithredu	Perchennog
Y gallu a'r capasiti i fynd i'r afael â llygredd yn effeithiol a monitro systemau'n llawn er mwyn nodi achosion o dorri rheolau a chamddefnydd yn rhagweithiol	Dirprwy Brif Gwnstabl , Prif Uwcharolygydd Adran Gwasanaethau Pobl
Hygyrchedd a thryloywder nifer o brosesau adnoddau dynol	Cyfarwyddwr Cynorthwyol Gwasanaethau Pobl
Cydgysylltu gweithgarwch Swyddfa Comisiynydd yr Heddlu a Throseddau a Heddlu Dyfed-Powys	Pennaeth Staff Swyddfa Comisiynydd yr Heddlu a Throseddau a'r Dirprwy Brif Gwnstabl
Dealltwriaeth well o alw nawr ac yn y dyfodol er mwyn cefnogi gwaith cynllunio i'r dyfodol a llywio strategaethau'r sefydliad	Dirprwy Brif Gwnstabl
Ffordd fwy strwythuredig a chyson o ddysgu o ddatrys problemau, camgymeriadau a gwersi a ddysgir.	Dirprwy Brif Gwnstabl
Strwythurau llywodraethu a rheolaeth ariannol ar gyfer trefniadau cydweithio.	Cyfarwyddwr Cynorthwyol Cydweithio
Gwreiddio'r Proffil Asesu Datblygiad yn y sefydliad	Dirprwy Brif Gwnstabl, Cyfarwyddwr Cynorthwyol Gwasanaethau Pobl.
Dealltwriaeth well o fuddiannau busnes	Dirprwy Brif Gwnstabl
Amseroldeb wrth roi argymhellion Archwilio Mewnol ar waith	Cyfarwyddwr Cynorthwyol Cydweithio a Phennaeth Staff Swyddfa Comisiynydd yr Heddlu a Throseddau
Gwerthuso gwasanaethau a gomisiynwyd	Pennaeth Staff Swyddfa Comisiynydd yr Heddlu a Throseddau
Purdah ar gyfer etholiadau Comisiynydd yr Heddlu a Throseddau – rheoli cydberthnasau a sicrhau tegwch a chydaddoldeb.	Pennaeth Staff (a Swyddog Monitro) Swyddfa Comisiynydd yr Heddlu a Throseddau

Llofnodwyd:	Llofnodwyd:
Dafydd Llewelyn	Mark Collins
Comisiynydd yr Heddlu a Throsedd	Prif Gwnstabl
Dyddiad:	Dyddiad:

Llofnodwyd:	Llofnodwyd:	Llofnodwyd:
Beverley Peatling	Carys Morgans	Edwin Harries
Prif Swyddog Ariannol, Swyddfa Comisiynydd yr Heddlu a Throsedd	Pennaeth Staff a Swyddog Monitro	Cyfarwyddwr Cyllid
Dyddiad:	Dyddiad:	Dyddiad: